盛京時報 星期日 第七千一百五十七號 (一)
民國十八年十一月十七日(日曜)
中華郵政特准掛號認爲新聞紙類
明治三十九年十月二十四日第三種郵便物認可

盛京時報

昭和四年十一月十七日
己巳年陰曆十月十七日
[illegible]
發行人 佐原篤介
編輯人 菊池貞二
印刷人 石原正太郎
發行所 盛京時報社
盛京時報支社
盛京時報支社

馮軍竟不振 向洛陽方面總退却

(北平十五日電通電)據鄭州來電西北軍于日昨午後被政府軍猛攻結果放棄臨汝登封向洛陽方面退却全軍已盡行崩裂蔣介石飭令楊杰之第十軍星馳追擊

(鄭州十五日東電日)官方息第一師進佔中岳廟新店十里舖綫萬選才師駐盧店佔領韓村及其以南高地現第一師及萬師合力將中岳廟唐莊十里舖之西北軍擊潰上宮旅現在王樓石道以南佔領上下龍窩及西沙窩之綫十四師在唐莊十里舖附近與西北軍在激戰中五三師兩團協同一師元(十三日)晨佔領老母洞中岳廟唐莊一帶并佔領登封城各部與臨汝鎮附近各寨之西北軍仍在激戰中

(鄭州十五日東電)日來西北軍白日攻擊夜間退却在虎山城關帝廟明爲增兵反攻實係掩護退却登封西五里堡宗參駕店間有西北軍約萬餘人亦向西北退却

蔣介石在登封勞軍

(許州十五日復旦電)蔣與何成濬寒(十四日)仍在登封附近勞軍西北軍有準備向洛西退却模樣但宋哲元等仍主張最後掙扎并向龍門街增援

又電何成濬寒(十四日)在告成勞軍蔣即晚回許昌何成濬在白沙坐鎮

撤廢治外法權問題 列國態度異常强硬

(北平十四日電通電)關於撤廢治外法權中國政府發第三次照會之說係屬誤謬查英美法荷四國第二次回答指摘中國現狀即由數月間事實上觀察不能保安外國人生命財產故此後中國政府加仍要求年內撤廢絕不敢信即外交團方面對本問題當從此即行打消如華側方面僅因內政的關係片面的宣言廢棄觀測列國方面當完全一致斷然拒絕

魯省防務新佈置

濟南訊云。省政府主席兼討逆軍總預備隊總指揮陳調元。以近兩日來。中央軍節節勝利。本省各軍。已無集中待命之必要。而石友三孫魁元兩軍開拔以後。所有德州武定及壽光平度一帶。省軍迄未開往填防。各地股匪乘隙欲動。地方特以防禦匪患者。稚地方上之民團警察。而力量又薄弱。除維持序外。更無力以禦匪。故請兵之電。紛至沓來。故非從速出兵接防。實不足以靖地方。當局遂於前晚在總指揮部。開軍事會議。討論派兵填防問題。除陳主席外。總參議鄒國驛。高級顧問阮肇昌。參謀長趙經世。四十六師師長范熙績。副師李梅。各該師各旅長。新編第一旅長岳盛宣。新編第四旅長李松山。警備第一旅長施忠誠。警備第二旅長陳孝思。省府警衛團長俞逢潤等。均皆列席。討論結果。決定令岳盛宣旅兩團。開往德州一帶。陳孝思部警備第二旅第一團李超英部。開惠民利津一帶。填石友三部所遺防地。令范熙績部四十六師。担任膠濟路周村以東防務。所有孫魁元部遺防地。東至平度沙河。西至壽光。廣饒。周村。均歸該師担任。周村以西。以及濟南。則由新編第四旅李松山部二團王樂善軍。三團齊慜部担任。省府警衛團俞逢潤部與陳孝思部警備第二旅第一團。施忠誠警備第一旅第二團。則担任拱衛濟南。濟南以南。以至泰安兗州。則由李松山旅第一團張彬部担任。各軍防地既已布置妥協。一俟孫魁元部開抵韓莊上車後。各軍即由濟南出發。現均已在準備中。其餘高桂滋旅駐魯沂州。諸城。安邱各地。施忠誠旅第一團駐東昌。韓復榘軍一部。駐濟寧曹州。劉珍年新編第三師駐登州府屬。吳思豫部憲兵駐青島附近。均暫不更動云。

贛政府違反政策

上海訊云。江西自朱毛蹂躪迄無寧日。贛南贛北。贛東贛西。幾無一片乾淨土。丁此救死不贍之頃當局復行加正田賦畝捐。旅京贛人。已起劇烈之反對。其文電早誌各報。頃旅滬贛紳之素稱持重者。亦僉不謂然。一致行動。是誠時局紛擾中一嚴重之問題也。茲覓得其電誌之如下。(上略)頃贛省加徵田賦二成。及牲畜各捐。分電中央諸部。國民政府江西省政府其文曰。我贛頻年亂離。民力已竭。待賑未遑。何堪重歛。乃前省府諸公。朦帝國府加征田賦二成。邈聽之餘。無任惶駭。查本黨全代表大會對內政策第八條宣言。嚴定田賦畝稅之法定額。禁止一切額外征收。成案煌煌。詎容蔑視。全國無此惡例。吾贛獨行作俑。田賦爲國家稅。其有普遍性。偏。寗非怪事。滿清入關。首詔永不加賦。專制時代。尚恤民艱。號稱民國。豈反不逮。現又聞省政府。設局加征牲畜各捐。再摘之瓜。惟有抱蔓。垂斃人民。噍類將無。同人寄跡海上。雖可偸生旦夕。父老婉轉刀俎。安忍袖手旁觀。仗義執言。事非得已。乞即明令撤消。以蘇民困。臨電迫切待命之至等語。務祈鞏祀抗爭。以紓省難。特此佈陳。立候明教。旅滬贛人徐蘇中。黃介民。謝傑。龍鍾伊。劉千綱。羅家衡。吳宗慈。陳白虛。孔子箴等叩。咸。

國府向日購買軍火

(上海十五日電通電)據可靠消息國民政府於數日前經某方介紹開始向日本磋商購買手槍及野砲彈數百萬發機關槍百架查前者國民政府購日德國之軍需品彈藥已在前線消耗因近來不足故仍須購買

襄陽方面蔣軍不利

(漢口十五日聯合電)據中國側某要人接到關于老河口方面形勢之消息謂中央軍于十二日自動的放棄老河口日下退于老河口下流九十華里之太平店地方在該地方構築防禦陣地與西北軍對峙中兩軍兵力堪稱伯仲數日內難分勝負

徐源泉告進攻洛陽 并謂西北軍屢攻不利

(許州十五日復旦電)此間接徐源泉寒(十四日)來電稱宋哲元連日親率張凌雲師進攻欲破我師以解偃師之圍不料屢攻不利官兵傷亡約有五千槍械損失亦有三千餘仍飭部努力進攻直搗洛陽外特陳

何應欽定由平返豫

(天津十六日國聞電)何應欽銑(十六日)返豫覆命方本仁留并接洽

廣州河南大火

(上海十五日國聞電)廣州河南元(十三)大火大浦口至二浦口燒木屋千二百餘間損失數十萬

唐生智部進攻洛陽

(鄭州十五日復旦電)唐生智率劉興龔浩兩部將三官廟双塔一帶西北軍擊潰後即進攻洛陽側面截斷對方歸路

呂煥炎謀西南聯防 張部約五千沿界首一帶退

(上海十五日國聞電)粵飛機在鬱川與安偵察張發奎部約五千沿界首安路竄退呂煥炎正謀滇黔桂聯防以免張部蔓延劉建緒大部集永明協助粵軍剿張朱德又在松源被閩擊潰詔安劉和鼎派湯團赴詔截堵

岳維峻在漢口就職

(南京十五日國聞電)漢電陝西招撫使岳維峻元(十三日)在漢就職

四十八師佔領臨汝鎮

(鄭州十五日復旦電)四十八師刪(十五日)午佔領臨汝鎮西北軍向自由縣退却現仍進擊中

閻錫山全愈

(太原十五日復旦電)閻錫山病已全愈第十九路總指揮周玳已命關安福師進駐風陵渡廿路趙承綬師已向寧夏前進

遼浦直通車

(天津十六日國聞電)遼浦大通車刪(十五日)由浦開行

河北省借欵鑿井

北平訊云。河北省主席徐永昌。爲徹底舉辦河北冬賑。曾擬有各縣鑿井計畫。惟預計需欵當在五百萬元以上。擬請平津銀行界各要人已承允爲援助。並請張繼等籌議借欵事宜。昨已由省府發出公函致錄原函如下。

致李石曾張繼函 敬啓者。查河北省連年以來。災患頻仍。民生凋敝。欲圖挽救。計惟鑿井灌溉。最爲工省而效速。既能避水旱之災。又足增土地之收益。及今力予提倡。曉以利害。農家自必樂於舉辦。惟一井之費。動需百數十金。農家一時力或不逮。必須先籌巨欵以貸之。而投資本于農民以求生產。則全省經濟亦可賴此以爲調劑。平津銀行界早已了解此義。當能實力相助。曾經省府第十四次臨時會議。議決推請張溥泉先生。李石曾先生。常朗齋先生。及李委員競容。李委員鴻文。呂委員咸。共同籌議借欵事宜。除分函并函平津銀行公會外。相應函達。希即查照辦理。實紉公誼。(致李競容李鴻文呂咸函同前。從略)

致平津銀行公會函 逕啓者(上同)推請張溥泉李石曾常朗齋三先生。及李競容李鴻文呂咸三委員。與貴會共同籌議借欵事宜。除分函并函天津。北平銀行公會外。相應函達。希即查照推出代表。俾便籌議。并盼見復爲荷。

宋美齡等籌犒欵廿萬

(天津十六日國聞電)宋美齡等總得廿萬將交孫科齎傳晉攜東北西北各十萬勞軍孫定篠(十七日)會商後巧(十八日)可出發

粵航空署歸中央直轄

南京訊云。元(十三日)軍政部通過張惠長提議。將廣東航空署。收歸中央直轄。改編爲第六第七兩隊。經費暫由八路指揮部撥發。航空學校改稱爲航空分校。又云。中華航空協進會中樞執行委員會遷移首都後。對於改善會的組織。擴大會的宣傳均有具體的計劃。其目的在使會務與黨務同時發展。乃自討逆軍興。該會首席張惠長氏。即赴前方指揮空軍。遂致該會常會稽延時日。在此期間。對於會務。仍由各部處主任負責進行。未嘗間斷。茲張氏由漢駕機回京。計畫空軍進展方略。雖軍務倥偬。尚不忘會務。擬於日內召集常會。討論進行方針云。按中華航空協進會中樞執行委員規定七人。計張惠長。黃秉衡。張攀超。曹寶清。葛世平。鄧建中。現黃秉衡尚在前方工作。鄧建中葛世平二氏。均因事離職。留在京者。祇張惠長。黃開一。張攀超。曹寶清等四人云。

蔡廷楷回粵

上海訊云。駕駛金馬號飛機之劉沛泉到港言。並未受傷。六日同濱。庚(八日)日以後桂林方面無張發奎軍蹤跡。呂煥炎擬返邕就職。其梁重熙旅仍駐桂林。梁朝璣旅調平樂。蔡廷楷部軍刪(十五)回粵北調。已有船往梧州接運。廣三粵漢兩路亦備車。

接收鎮江英界完竣

(南京十五日電通電)關於接收鎮江英租界本日正午在鎮江領事館由王正廷接收委員長戴德撫 埃布林參事官修禮德總領事間即刻辦理移事英國側工部局一切文書華側土地家屋登記文件均已公布

(天津國聞電)王正廷刪(十五日)午到鎮江接收英租界晚返滬

氣象

晴
昨日之溫度
最高 三度〇
最低零下二度五

收回臨時法院交涉

(南京十五日電通電)中國側關于收回臨時法院交涉捨去從來之主張外交部司法部代表與駐滬關係國總領事准于十九日開始交涉現已取得同意

劉峙部向陝南進動

(南京十五日國聞電)漢電劉峙元(十三日)赴花園轉往前方臨行談稱敵大部在隴海綫鄂西北邊境不過萬餘人此行決由荊紫關自河南向陝南興安截敵後方

廣告

●上海 青島行(滿韓航路)
▲榊丸 十一月二十日
▲奉天丸 十一月二十六日
▲大連丸 十二月一日
●天津行
▲濟通丸 十一月二十八日
▲天潮丸 十一月二十三日
●龍口行(旅順不行)
▲龍平丸 十一月二十二日
●香港行
▲英順丸 十一月二十五日
▲煙台丸 十一月三十日
大連汽船株式會社 電話四一八五番
專屬貨客經售店 永和公司 大連市敷島町六番地 電話七二七五番 七八六八番
阪神航路專屬荷扱店 大連市須磨町六〇番 澤山兄弟商會 電話長 五二六二番 四六八一番

啓事 榆樹縣第八區盟林子盛京時報代辦處欒耕九經理如有各界閱報或登廣告者請向欒君接洽可也 榆樹縣盛京時報啓事

天津華竹諠

注意 本店專辦呢絨綢緞國產布疋華服西服軍裝大連在津設立有年辭譽素著有口皆碑總店開設天津估衣街侯家後營業發達特在日法租界設立支店兩處此外奉天各地及其他各省並無分號深恐假冒傳聞失實特此正軍宣言
歡迎客商批發 外埠函購郵寄

會源東呢絨商行 新築樓房落成
運到歐美上等呢絨特聘上海名師專做各式西學服服及時樣女子西裝各種細皮輕裘價碼從廉擇於十月廿一日開幕特別減價三星期如蒙賜顧無任歡迎
遼寧鐘樓南電話七八六〇七七

恭頌東北陸軍步兵第一旅長王公以哲十七團團長常公經武治軍有方愛民以誠之德政

商民之視軍人何多畏怯甚以等事同理民不勝軍矧其駐在民間軍人若不施以苛罰嚴辦未之有也駐昌東北陸軍步兵第十七團第一旅旅長王公以哲部下該團駐昌年餘紀律嚴整官兵在市購買公資言語和平仁愛載道有口皆碑筆難罄述溯民村地處荒僻胡匪猖獗民家購槍置械晝夜提防於夏歷七月十一日十七團第三營赴八面城護送服裝行至民村民家誤認爲胡匪鳴槍射擊致將該營第十一連少尉排長李四維腿部擊傷其重將民傳解到團團長常公和顏婉詞詢問並無怒色及嚴詞以射傷軍官事關重大蒙邊僻地民匪混雜乃派少校團附鄭君炳宗一等軍需梁君八排長楊君振興副官陳君慶朝司務長趙君榮金先後分途赴福及石家溝村高台子屯明密調查員均深體民難秉公調查據實報團長常公又恐有不肖之徒假藉名義向民家勒索詐財乃令調查員於調查時發出傳單以遏弊端處事可謂慎重用心可謂詳洞悉鄉民遇事易被欺詐而加以風慮真可謂無微不至矣而旅長王公更寬宏大度事事以民爲念自此事發生後即派員慰問李排長傷勢並令團長常公對此事從寬辦理現李排長之傷痕已愈民家只担任少數之治療費並未受其他之罪咎及處罰真出民等意料之外查民等妄行射擊軍隊本已違法而又誤傷軍官則獲罪尤深而旅長王公團長常公顧念民難不事深究足見其以德服人以善養人之德也民悔往事之非突爲防匪而反傷軍官喜今日之判處鑿大事遽成無事民心非木石能不感激鴻恩浩德歿齒難忘謹登報端以申感謝之意並將團附鄭公炳宗於陽歷八月三十日由八面城送還李排長之警察隊及調查此案之傳單附後以証十七團諸官長愛民之德

奉團長手諭關於許天順等妄行射擊軍隊致傷本團第三營第十一連少尉排長李四維一案本團長絕對本諸天良秉公辦理若赴八面城送還借欵之官長監將此意善爲傳達於八面城及昌圖之民衆令許氏家族安心靜候慎勿妄出托人運動致使人格金錢兩受損傷本團長各級官長士兵都相從本團長已非一日不惟知法律森嚴不敢故犯即對於本身純潔人格已都確有保持之思想設有無知官兵妄行詐騙等一經查出從嚴懲治決不寬貸至許氏之家族親友乃與許氏有關紳商民衆若以証人身分保證許氏確係良民事出誤會本團長愛部下愛人民心理相同或不拒絕若使許氏妄以金錢運動希圖從中漁利或詐騙則本團長執法無私惟有依法從嚴治罪以維本團名譽而免無知之鄉民痛苦等論奉此除令軍需梁福中請還巨源益欵項外並印傳單傳知八面城及昌圖各民衆使許氏家族安心靜候辦理慎勿妄出托人運動致使人格財產兩受損失此傳

東北陸軍步兵第一旅第十七團少校團附鄭炳宗傳

昌圖第六區石家溝村高台子屯村民許天福謹啓

恭頌河塢公安第二分局局長趙岐山之德政

我河塢設治警察迄今七載歷官數任其間循良之吏固不乏人惟從無如我趙局長愛民保安興利除弊自趙公蒞任二載於茲百廢盡舉治北有方近來中俄事變國家多事之秋外交後援雖以軍隊是賴然地方之治安尤賴警察之維持我河塢地當邊陲毗連俄境俄黨不時越境騷擾全境人民無不驚慌幸趙公不辭勞瘁乃率全局官警晝夜防守竟能支持兩月有餘使全境人民得安生業更於七月間俄黨乘率隊來襲趙公乃率官警奮勇直前奈首尾未能相顧乃掩護商民退守根河渡口全境及宗華商民得安全渡河若非趙公竭力保護我商民何得幾生民等受恩深重無以爲報致登報端以彰其德耳

河塢商民 楊學林 李廣和 劉玉東 耿幀堂 徐殿元 張連芳 王玉亭

聲明昌圖第六區石家溝村高台子屯住戶許家誤傷軍官詳情并頌東北陸軍步兵第一旅第十七團第三營軍紀嚴肅營長魏公如徵愛民之德政

竊民村地處荒僻土匪猖獗民家購槍置械晝夜提防於舊歷七月十一駐昌東北陸軍步兵第一旅第十七團第三營營長魏君如徵率領本營第十十一兩連大車五六輛赴八面城運送服裝行至民村西方民家誤認爲匪鳴槍射擊致將該營第十一連少尉排長李四維射傷營長魏公如徵以沿途探聽八面城附近股匪雖多但同夥爲數甚少以民家牆垣高竣決非此等少數之股匪所能進入又以民家房舍整齊更非竊匪之主深恐民人自衛發生誤會當將民村包圍嚴約所屬不准射擊用旗幟作記號並鳴號音以期若果屬民人自衛見旗幟聞號音定能停止射擊不意民家無此智識仍然射擊營長又派遣士兵到民家南端視察見民家射擊情況及使用之槍知是民家自衛遂稱我是軍隊何故鳴槍時民家以眞僞難辨立並無仇視之舉動知民家鳴槍射擊確爲自衛即親到民家西南端行視察云我是駐昌圖步兵第十七團第三營營長現在第十一連少尉排長李四維已被擊傷你們不要再射可速派人下房看李排長之傷等語時民半信半疑未敢履行魏營長見此情狀非披誠不足以過此紊亂之狀態當即首先擲槍於地云你們如有疑惑可隨便射擊等語民睹此舉動知其確爲軍隊即携同胞兄許天順下房查看李排長四維傷勢時李排長雖傷尚大喝士兵不准射擊而第十一連金連長恒敬約束士兵不准射擊其命令更爲嚴厲旋由魏營長囑民等云可急派人抬往八面城調治你二人隨我到團聽候辦理語畢即率士兵行走其官兵均嚴守紀律并無一人進民家之院內第十連劉連長廷棟第十一連金連長恒敬尤恐其士兵或有進院之事均在民家大門外佇立禁止待隊伍過完始行離去至民等隨同赴團部時該營長官兵不過派人看守決無報復或欺陵之舉動其士兵等之舉動文明其軍隊之軍紀嚴肅實民等之所罕見者也查民人擊傷軍隊官答有應得誤以軍隊爲胡匪尤與軍譽有關營官兵不但不加暴橫反和顏對待民等感激莫名特將事實宣諸報端以明眞相

昌圖第六區石家溝村高台子屯村民許天福謹啓

皮貨賤中加賤 本號自製各種皮服不顧血本情願大減價售出一律八扣不限十天內管保退錢真是百年不遇之奇機會也
遼寧日本站千代田通平康里街寶昌茂盛會社

寧遼鼓樓北
大東書局
最近出版新書

◎國民軍事學 精裝一冊…實洋一元二角
◎破產法原論 精裝一冊…實洋七角
◎青年職業指導 精裝一冊…實洋四角
◎青年讀書指導 精裝一冊…實洋二角半
◎企業的結合 精裝一冊…實洋二角半
◎新詩和新詩人 精裝一冊…實洋四角
◎托爾斯泰生平及其學識 精裝一冊…實洋八角
◎蘇聯的經濟組織 精裝一冊…實洋六角
◎經濟思想小史 精裝一冊…實洋四角
◎中國近代經濟發展史 精裝一冊…實洋一元
◎戰後世界各國之軍備 精裝一冊…實洋六角
廿世紀俄羅斯文學的傳略和著作思想 精裝一冊…實洋五角
◎風雨之夜 精裝一冊實洋五角
◎我的一生 精裝一冊實洋四角
◎心的慘泣 精裝一冊實洋四角
◎平淡的事 裝精一冊實洋五角
◎秦淮河畔 精裝一冊實洋四角
◎昨宵 精裝一冊實洋二角半

以上新出各書廉價期內 再打八折……
考試必備百科常識問答 全書三冊……特價一元二角
訓政時期民衆必讀的 唯一大刊物……
△黨治訓育叢書 全二十六冊特價每部一元五角
存書無多 購者從速 外埠函購 寄費加一
遼寧 大東書局 啓

瀋海本綫支綫各主要站間及瀋海北寧吉海三路聯絡客車時刻表

瀋海吉海旅客聯運列車

時	分	車次		站名		車次	時	分
7	30	一次	開	瀋海瀋陽站	到	二次	9	40
3 4	10 10	一次 二次	到 開	朝陽鎮	開 到	二次 一次	2 1	10 00
9	40	二次	到	吉林	開	一次	7	30

瀋海北寧旅客聯運列車

時	分	車次		站名		車次	時	分
6 6	42 50	三次	到 開	北寧瀋陽	開 到	五〇四次	7 6	43 00
7 7	00 03	三次	到 開	大北邊門	開 到	五〇四次	5 5	50 47
7 7	10 30	一次	到 開	瀋海瀋陽站	開 到	五〇四次	5 4	40 20

瀋朝綫

下行(東行) 一次 時	分	三次 時	分		站名		上行(西行) 二次 時	分	四次 時	分
7	30	11	30	開	瀋陽	到	12	40	16	20
8 8	27 30	12 12	40 47	到 開	撫順	開 到	20 20	43 40	15 15	10 03
9 9	14 19	13 13	43 58	到 開	營盤	開 到	19 19	54 49	14 13	07 52
11 11	14 34	16 16	20 40	到 開	清原	到 開	17 17	56 36	11 11	33 13
13 13	17 22	18 18	40 50	到 開	山城鎮	到 開	16 16	05 00	9 9	24 14
14 14	02 12	19 19	38 53	到 開	梅河口	到 開	15 15	21 11	8 8	26 10
14 14	41 44	20 20	27 32	到 開	海龍	開 到	14 14	42 36	7 7	35 36
15	10	21	00	到	朝陽鎮	開	14	10	7	00

梅西綫

下次『西行』 五次 時	分	七次 時	分		站名		上行『東行』 六次 時	分	八次 時	分
8	30	20	10	開	梅河口	到	7	30	13	50
9 9	07 12	20 21	54 09	到 開	東豐	開 到	6 6	47 32	13 13	11 07
11	30	22	50	到	西安	開	4	50	11	30

瀋海吉海鐵路客貨聯運廣告

爲廣告事本路與吉海鐵路自本年十一月十日起實行開辦客貨聯運所有聯運手續務求簡捷運送時間尤期敏速至客貨運價比較他路均爲低廉並對於貨物負責運輸決無延誤遺失之弊茲將行車時刻表揭示於上俾衆週知如欲知詳細規章就近詢問各站長便能陳述一切抑或逕詢本公司業務課亦當逐一告知特此廣告附表於上

時論

民食問題

中國號爲以農立國。近年則民食供給。漸須仰賴外國。此中危險情形。兩三年來。本報曾數數道之。日前首都開民食問題會議。農鑛部提出方案。於生產分配消耗三端。均經顧到。足爲當局重視民生問題之證。昨日中政會議。譚院長報告審查意見。更分治本治標兩策。而於治標尤有具體辦法。鑑微知著。惟吾人以爲此時解決民食問題。在治標之中。宜於消極保育之中。收積極獎勵之效。蓋中國農民最富於忍耐力。農家胼手胝足。老死畎畝。雖遇天災人禍。決不背離其地。近年農產減少。固由天災。實緣人禍。質言之。兵與匪。其大害也。政府果欲獎勵農產。首在掃除農村障害。其法無他。少養擾民之兵。多逐害民之匪而已。次於兵匪而足以荒廢農業者。厥爲苛稅雜捐。此點已爲政府列入治標辦法之中。按農業之利甚薄。農民資力極微。過去之中國。以工業未經發達。國家正供所出。輒以農田爲對象。迄至近年。猶復如是。故預徵錢糧。雖有明令禁止。而各省實行預徵者。仍未嘗絕跡。如四川各縣現有納至民國卅年之糧租者。甚至於財產之家以有田爲累。而貧農橫被誅求。竟欲賣田而不可得。不特此也。假令幸免凶年。歲歉大有。其贏餘之糧。仍不能出里門一步。蓋秩序不良。鐵道運費之奇昂。糧食交易之阻礙。皆足使農家認增加生產爲得不償失。凡此種種。皆於民食供給。有根本妨害。政府目前當務之亟。宜先爲農民祛除苦痛。先圖培養其自動的蘇生之力。則雖不必獎勵生產。而事實上之生產力當然增加。具體言之。各地軍隊。不許妄行徵發糧秣車輛。農村警衛。責成官方輔助進行。夫如是則兵匪不擾而農村安。農村安而流亡集。彼習於勤勞之農民。求仁得仁。固不待政府之提掖。自能努力耕作矣。通令各鐵路。減輕農產物之運費。嚴禁各地方。巧立苛細之稅目。夫如是則運輸便利而農產物易得善價。利之所在。人爭趨之。田野闢。田利興。固不待政府之提倡。而舉國目標已萃于農業集中矣。若再能根本改良稅制。使農用土地。不致獨負重稅。則農業更易發達矣。抑吾人更有言者。中國工業。前途遼遠。物質文明。猶待開發。各國因偏重工業。而使農業衰頹之現象。在最近之中國。尚不致遽爾發生。故凡現今各國所用救濟農村之方策。在中國猶多數未必適用。目前對症下藥。祇在回復秩序。保護農村。發展交通。整頓苛稅。政府略施善政。民生立感昭蘇。農產進步則過剩固無必要。出口亦非不可。於農有利。於國無傷。所謂以消極的保育而收積極的獎勵之效者。此之謂也。竊願政府於治標辦法之中。更注意農民急切需要之問題。則用力少而效率必大。雖然。中原今方有激烈戰事。即此急切需要之問題。殆非可以立見實行者也。

常德駐軍之譁變

長沙訊 吳尚五十二師駐常德之一部官兵。佳（九日）晚突然譁變。旅長王鑑。團長唐鉞。及旅部參謀馬弃等數人。同時遇害。何鍵眞（十一日）在紀念週報告。略謂該師有一部份官兵來電。對吳師長頗不滿意。對旅長亦不好。惟稱常德秩序安謐如恆。願聽中央及省府命令等語。本人接電。深爲駭異。除立即電呈總司令外。並電令該官兵等。告以吳師長前已有命令請其來省。該部應靜候命令。不得亂動。現已接得該師官兵覆電。願遵行云。又水警總隊長王光前。眞（十一日）來電。報告發生事變一部份隊伍。已經解散。王城秩序安定。桃源方面有事到常鑼據。總指揮部已派張敬兮前往查明情形。立可解決。地方治安不致受其影響等語。四路總部佳（九日）接到吳師一部官兵聯名來報時。曾定處置辦法。令閻仲儒旅編歸第八師。王需旅編歸第七師。門炳岳旅仍遵前令。開赴鄭州。歸唐生智率領。現閻門兩旅。均有來電。表示服從。

外交通史（58）

六、北京協約烏蘇里割讓條……約同治政變及新條約國（續）

聯軍攻陷塘沽 中國見勢不利 任全權要求議和

英法兩國政府。於一八六〇（年咸豐十年）六月二十六日。向歐美諸國政府發出通牒。內有兩國與中國之關係。再度生交戰狀態。故將復活一八五六年所發出之對華宣言等語。英國任愛爾錦爲特派大使。拔耳坡格爾士將軍。爲陸軍總指揮官。胡柏提督。繼續爲海軍指揮官。法國亦再發起用谷洛男爵爲特派大使。蒙武波昂將軍爲陸軍總指揮官。柏樹提督爲海軍總指揮官。兩國特派大使一同搭乘皮奧會社輪船赴任。不幸在途中。該輪船突然遭難。其委任狀及其他携帶品等。悉皆失去。兩使僅以身免。乃抵香港。旋於六月末始抵上海。於是英使愛爾錦。由廣東招致巴古斯。任該氏及威德兩人爲主要翻譯官。令當對華交涉。谷洛男爵亦任麥利斯男亞培阻拉馬爾爲交涉委員。兩國軍隊。先占領舟山列島。旋就北征之途。英軍以大連灣爲根據地。法軍乃根據芝罘。均各整頓戰備。至七月廿七日。互相策應。進抵北塘。八月一日。殆無受何等抵抗而登岸。兩國偵察隊與華軍。於八月三日始行衝突。八月廿一日經一大激戰。卒攻陷太沽砲台。及至九月五日。占領天津。其先鋒部隊。又向通州進發。於是月十三日進抵河西務。

谷男報告內容

谷洛男爵於八月五日從塘沽之軍艦中。向本國政府外相組波淳爾奉書報告。大致如下。法國艦隊抵北塘時。俄國公使伊庫納厄夫將軍。率軍艦四艘。美國公使威德。亦率軍艦二艘。已碇泊該港。中國側觀此等情形。推測同盟軍之攻擊地點。必非太沽砲臺在北塘。但北塘竟無防禦工作。美俄兩公使。乃以無防備之事實以證據。觀其閉塞白河。至山防禦海賊備爲之。似有開放意味。足徵北京政府之誠意。伊庫納厄夫已於本使（谷洛男）抵該地之前。接收直隸總督書簡。查有項書簡。似爲豫期本使及愛爾錦兩使披見而繕成之。至其概略。與去年給與普爾倫及普爾斯之答覆。大同小異。略謂法國不參加太沽事件。故絕不能認爲敵國。然航行白河一事。爲維持國內秩序計。雖禁止之。至北塘時常開放。若兩國公使在北塘登陸。則絕不至於發生如何舛錯。而易於入京。並得從優待中交換批准。實情既經如此。故絕無向華政府要求謝罪之理由。如賠償金實爲防備被破壞之國而要求之。伊庫納厄夫公使。以有項事件絕非公然。被委於本使。（伊氏）故雖不能公然通告。將秘密傳知之。本使以爲確似中國內情之報告。不許輕視。於是與沙爾漫提督及蒙武波昂將軍協議。結果該兩將軍以變更既定方針爲不可。故俟英國艦隊入港後。至八月一日。法軍二千。英軍三千。共同協力。通過白河沙灘而進軍云云。

文書往來極其頻繁

兩大使在北塘登陸後。中國側頻頻開始文書戰。至八月六日。總督恒福由太沽向愛爾錦送書。內有此次貴官（愛氏）偏衛抵華。將交換批准。想中英兩國間。絕無戰爭之必要。本總督此次受勅命將會見貴官。以圖商解決事件等語。愛爾錦對之。答謂時已至今。決不能中止戰爭。仍然繼續進軍。卒於八月十四日占領塘沽砲台。此時總督再度送簡。告以北京政府已任命欽差大臣。等候貴國大使之入京。至翌十五日。通告中國爲商議休戰計。將命使者揭揚白旗。前往貴陣地云云。又翌十六日。通告謂欽差大臣爲與大使開交涉計。已離京云云。如此頻頻送簡。極力要求休戰。愛氏乃答覆謂非抵天津。自由交通。並北京政府對於普斯早先提出之要求。給與確實証言。決不能中止戰鬪行爲云云。總督又於十七日。要求休戰。至十八日。任命侍郎文俊及前任粵海關監督恒祺兩名。爲交換批准準備員。令赴北塘。並問大使等預定何日入京。越廿一日。兩使由該兩委員接收同樣意旨之書簡。及至廿二日。中國竟承認全部天津條約。並關於三月八日之最後通牒。將俟兩使入京。當可商議。同時總督亦向兩使懇請休戰。並勸速經太沽抵天津。又向英法司令官。謂既攻陷北砲台。振示武威。華軍已有降伏。現將南砲台完全撤退。絕無繼續戰鬪之必要。務請一應休戰云云。（未完）

硝磺管轄問題解決

由軍財兩部會同管理

南京訊云。關於各省硝磺局管轄問題。迄未解決。茲由軍財兩部。各派專員。經幾度之會商。始行決定。擬訂兩部會管辦法九條。特於昨日（十日）備文具呈行政院核示備案。茲將原呈及辦法並錄如下。（甲）呈文 呈爲遵令重擬會管硝磺辦法。呈請鑒核事。案奉鈞院第一六二三號指令。軍政部呈擬整理硝磺辦法。請鑒核示遵由。內開。呈悉。查所呈五項辦法。大致妥善。惟本院權衡事理。爲求軍財兩部均便於整理稽核硝磺行政起見。對於硝磺局用人辦法。應改爲由軍政部咨商財政部會委。對於硝磺局收入報解辦法。應改爲逕解財政部。咨會軍政部備查。其餘各條。准予照辦。除分令財政部知照外。仰即遵照。此令。等因。正遵辦間。復奉鈞院第二一〇八號訓令內開。案查硝磺局管轄問題。前于本院第十九次會議決議。由軍政財兩部協商會管辦法。當經分令去後。茲據該部呈擬九項辦法到院。又經加以修正。准予照辦。分別指令。並行知在案。惟查此項硝磺局組織條例。涉及兩部職掌。所有該部前呈暫行條例。自難適用。應即會同財政部按照本院第一六二三號指令所開事理。從新擬訂。呈候核辦。除分令外。仰即遵照。此令。等因。遵由財政部先後奉令同前因。遵由兩部指派專員。按照令開事理。會同商訂。重擬辦法九條。簽經復核無異。擬俟呈奉鈞院核准。再行訂入組織條例。通飭遵照。以臻完善。所有會管辦法遵令重擬各條由合理檢同商決辦法九條。呈請鈞院核示。祗遵。再此呈係由軍政部主稿。會同財政部辦理合併陳明。謹呈行政院院長譚。財政部長宋子文。軍政部代部長朱綬光。（乙）辦法 （一）全國硝磺由軍財兩部。會同統一整理。按照本辦法辦理。（二）各省硝磺局用人。由軍部咨商財部會委。已有運銷處各省招商承包事宜。由各該省局長呈報財部。咨明軍部後。再行核定。其未設運銷處各省。由各局廠直接經理運銷事宜。時亦照前項手續辦理。（三）硝磺收入。由各局廠按月逕解財部。並同時呈報軍部備查。（四）各局廠經費。應先擬具預算。呈請財部核定。咨會軍部備查。（五）硝磺運照。由軍部查驗運輸規則辦理。按月咨會財部備查。（六）硝磺運單由財部製發四聯運單。按月由各局廠將兩聯呈繳軍財部查核。其餘兩聯。以一聯存局。一聯交由商人應用。（七）各禁土產硝鹽及硝底墻斤之收沒。由財政部鹽務署主管辦理。關於硝磺私之查緝。由軍政部辦理。（八）關於硝磺品質之改良。由軍部主辦之。（九）關於以上所列辦法。如有未盡妥善處得由兩部隨時協商修正之。

中英鎮江事件解決

南京訊云。外部致英使照會。爲照會事。關於民國十六年鎮江英人所受損失之賠償問題。茲由中國政府擬撥六萬八千元。交由中英兩國各派委員一人支配之。該委員等應將此項損失數目。共同查明。核實分配。並造具清冊。連同單據等件。彙送中國政府備查。如該項賠償解決之後。該款尚有剩餘。仍須繳還中國政府。惟此項應調查之損失。應嚴格以英人所受之直接損失爲限。其賠償之總數不得超過上述之數。相應照請查照爲荷。須致照會者。十一月九日。英使覆外部照會云。爲照復事。接准貴部長本日照會內開。爲照會事。關於民國十六年鎮江英人所受損失之賠償問題。茲由中國政府擬撥六萬八千元。交由中英兩國各派委員一人支配之。該委員等應將此項損失數目。共同查明。核實分配。並造具清冊。連同單據等件。彙送中國政府備查。如該項賠償解決之後。該款尚有剩餘。仍須繳還中國政府。惟此項應調查之損失。應嚴格以英人所受之直接損失爲限。其賠償之總數。不得超過上述之數等因。准此。本國政府對於上述解決該項賠償問題之提議。表示贊同。相應照復查照爲荷。須至照會者。

粵桂軍嚴密布防

廣州訊云。自張發奎部由湘邊經綏寧城步達到桂邊後。桂省軍事陡然緊張。駐梧第六十一師長蔡廷楷。於三十一日匆匆返省。將桂邊軍情。向當局報告。第八路總指揮陳濟棠據報。即於一日偕師長蔡廷楷參議陳章甫及隨員數人。匆匆出發。並携軍餉二十萬元。赶赴梧州。二日下午抵梧。即在北山柏廬駐節。是晚即召集呂煥炎香翰屏蔡廷楷黃任寰及在梧各將領。開軍事會議。討論結果。主張嚴扼平樂賀縣柳州昭平及粵北之連陽各線。以防逆軍深入。省政府主席陳銘樞。即偕第十路航空司令劉沛泉。乘坐馬號飛機赴梧州。與陳濟棠等會商應付張部計劃。陳氏赴梧並不多留。一俟事畢。即擬返省。故省政府主席職務。不派人代理。同時第六十三師長李揚敬。奉到陳濟棠電令。着將所部尅日開赴梧州。聽候調遣。航空第二飛機隊長陳友勝。亦奉到電令。即率廣州號及一〇四號。一〇六號戰鬥機三架。駛赴梧州。赴前方助戰。今日（四日）航空處長黃光銳。復親駕珠江號赴梧。擔任指揮。同日第四艦隊司令陳策。召集各艦長會議。討論對付張軍方策。陳氏不日率艦駛往梧州。加入作戰。陳濟棠俟後方布置妥當。擬移駐平樂。居中指揮云。

北平冬賑

北平訊云。北平冬賑問題。雖經省市政府及各慈善機關竭力籌劃。但以財政奇絀。進行殊難。昨據某慈善家談稱。北平往年冬賑。粥廠一項。準在二十處以外。今年災情奇重。據市府調查。平市及四郊。無衣無食者。當在四十萬人以上。即儘極貧者施賑。最少亦非四十個粥廠不可。但因經費關係。經前日各方面計劃結果。僅能開粥廠二十一個。故將來開辦之時。勢必粥少僧多。無法分配。因擬再請省市政府於可能範圍內。竭力設法盡量增加云。

修正鐵道部組織法

原文共計二十一條

南京訊云。立法院前（九日）第五十九次會議。修正鐵道部組織法。茲探錄該組織法原文如次。

第一條 鐵道部規畫建設。管理全國國有鐵道國道。及監督省有民有鐵道。

第二條 鐵道部對於各地方最高行政長官。執行本部主管事務有指示監督之責。

第三條 鐵道部就主管事務。對於各地方最高行政長官之命令或處分。認爲有違背法令或逾越權限者。得請由行政院院長。提經國務會議議決後。停止或撤銷之。

第四條 鐵道部置左列各司。一。總務司。二。業務司。三。財務司。四。工務司。

第五條 鐵道部爲規劃全國鐵道國道系統。統一鐵道會計。編纂鐵道法院。採購鐵道材料。審定技術標準。得置各委員會。前項各委員會之組織條例。由行政院定之。

第六條 鐵道部經國務會議及立法院之議決。得增置裁併各司及其他機關。

第七條 總務司掌左列事項。一。關於收發分配撰輯保存文件事項。二。關於部令之公布事項。三。關於典守印信事項。四。關於本部及所屬各機關職員之任免獎懲事項。五。關於編造行政報告事項。六。關於鐵道行政及技術人員之訓練。及教育事項。七。關於鐵道職工教育及附屬學校事項。八。關於本部經費之預算決算及會計庶務事項。九。關於其他不屬各司之事項。

第八條 業務司掌左列事項。一。關於鐵道營業之監督管理及發展改良事項。二。關於鐵道運輸之整理及機車車輛之調度事項。三。關於鐵道運價之規定事項。四。關於國內外聯運事項。五。關於鐵道營業設備需要之審定事項。六。關於鐵道員工之待遇及保障事項。七。關於鐵道警衛之編練指揮事項。八。關於鐵道衛生事項。九。關於省有民有鐵道業務之監督事項。十。關於國際鐵道事項。十一。關於國道業務事項。

第九條 財務司掌左列事項。一。關於鐵道預算決算之編製事項。二。關於鐵道款項之支配保管事項。三。關於鐵道債務之整理償還事項。四。關於鐵道改良擴充建設之籌款事項。五。關於鐵道賬目單據款項之稽核事項。六。關於鐵道會計及統計事項。七。關於鐵道財產之處理事項。八。關於鐵道土地之收買處分事項。九。關於鐵道之經濟調查及設計事項。十。關於省有民有鐵道財務之監督事項。十一。關於其他一切鐵道財務事項。十二。關於國道財務事項。

第十條 工務司掌左列事項。一。關於鐵道工務之監督管理及擴充改良事項。二。關於鐵道路線之測定及其工程設計事項。三。關於鐵道建築之監督管理事項。四。關於鐵道終點及沿線附屬區域市街港埠之建設事項。五。關於鐵道工程機械建築材料購置之審核事項。六。關於鐵道機廠材料工廠建設管理事項。七。關於省有民有鐵道工務之監督事項。八。關於其他一切鐵道工程建設事項。九。關於國道工務事項。

第十一條 鐵道部部長總理本部事務。監督所屬職員及各機關。

第十二條 鐵道部政務次長常務次長輔助部長處理部務。

第十三條 鐵道部設秘書四人至八人。分掌部務會議及長官交辦事務。

第十四條 鐵道部設參事二人至四人。撰擬審核關於本部之法案命令。

第十五條 鐵道部設司長四人。分掌各司事務。

第十六條 鐵道部設科長十二人至十六人。科員一百廿八人至一百六十人。承長官之命令。辦理各科事務。

第十七條 鐵道部部長特任。次長參事司長秘書二人簡任。其餘秘書及科長薦任。科員委任。

第十八條 鐵道部設技監一人簡任。技正十六人。至二十人。四人簡任。薦任。技士二十人至二十四人。委任。

第十九條 鐵道部經行政院會議議決。得聘用專門技術人員。

第廿條 鐵道部處務規程。以部令定之。

第廿一條 本法自公佈日施行。

六安匪氛猖獗

六安東北鄉方面。於上月下旬。有股匪竄擾之警。該邑人民自衞團第一團隊長。張季權率該隊一四兩連。及特務排隊士。前赴東鄉剿匪。二十七日在龍穴山附近之李家圩。得探報距該圩不遠之袁家營地方有匪一股。當晚即小有接觸。二十八日晨。張正部署各隊。準備進剿。而袁家營方面之匪。已從西南包圍而來。激戰甚久。張率特務排在前鋒。勢孤被圍。欲衝出不得。特務排械被匪劫繳。張亦被虜。排長黃某陣亡。至二十九日匪即將張捆綁帶至合六交界之金橋附近史家新莊。隨命同張被虜之特務排兵。回城送信。各官兵謊言張爲本隊書記。請即放回。而匪徒有識張者。且謂前此夏雲峯之伏法。即係被張所害。必勒贖鉅款。不肯即放。至次日匪又令張致函家屬。索鎗四百枝。洋一萬五千元。方可放回。張妻正在向各方奔走設法中。當張事發生後。城內人心不免惶恐。乃幸得獨立第一旅陳旅長率部隊兩團。由霍開到六城。人心因以大定。然聞陳旅尙須他調。恐難久駐。三十一日地方各機關乃特開聯席會議。議決電呈蔣主席。及德州石主席。省府吳代主席。第十三路秦副指揮。懇請准令陳旅在六坐鎮。剿辦匪患。暫予緩調。電於當晚發出。次日即得省府覆電。大致云可准緩調陳旅。並電呈總座請示云云。縣府接電後。即分送偵閱。羣情大慰。現陳旅第二團全部及第三團之第三營。均駐紮六城。其第三團之一二兩營。聞係駐在金家寨方面。日前隨張季權至東鄉勦匪之自衞團兩連。刻亦奉陳旅長命令開往蘇家埠駐防。至東北之匪。雖尙有在東五十里廟龍穴山馬家集一帶者。但不日即可剿清云。

楊森取道梁萬出川

鄧田各撥兩師交楊指揮 饑軍二萬餘人枕戈待發

重慶訊云據渠縣與訊。蟄居此間之楊森。統率餓軍數萬。現狀實難維持。久有思動之意。前經中央恢復楊之原職。詔赴荊襄補充。曾派其代表羅某來渠宣慰一切。楊甚滿意。近日因西北軍南犯。中央又催楊軍迅速率部出川。會同郭松雲部宣誓黠驗。楊奉命後。即已電告各方。幷已取得鄧田同意。鄧田允各撥兩師。由楊指揮。楊已決心願作前驅。近日該軍參謀處辦公甚忙。聞計劃取道梁萬出川。以便在萬登輪。各部隊亦大有枕戈待發之勢。又楊部共二萬餘人。値此嚴寒驟屆。該士兵等尙着單衣。前經劉積之（存厚）鄧晉康（錫侯）羅平章（澤洲）陳書農諸將領與之製就棉服兩萬套。聞已運到渠城。刻正由軍部轉發各部應用。

岳維峻招撫陝西

漢口訊云。蔣任岳維峻爲陝西招撫使。岳眞（十一日）已由許昌來漢。謁張治中後。遵即組織駐漢辦事處。進行一切。岳維峻招撫使辦防。由許寶漢岳決先設辦事處。再就職。

孫奐崙出巡

北平訊云。河北省民政廳長孫奐崙。早擬出巡各縣。視察民間疾苦及一切吏治。嗣因縣務紛繁。未能如願。曾經迭次通令各縣縣長。飭即實行下鄉視察。接近民衆。廣求民隱。以作行政之依據。近據報告。各縣大致均已實行。惟孫氏以本省各縣。自十月一日施行中央頒布之縣組織法後。各縣有無滯礙。及進行如何。本人亟欲一視。且本省今年水旱蝗蝻災情奇重。曾經分別施放急賑並令有災各縣成立賑務分會。現在轉瞬嚴冬。施賑在即。本人尤有親予查看及督察之必要。特定於本月十八日實行出發巡視各縣。藉作將來施賑之標本。昨日已由秘書處擬就提案。俟今日省政府委員例會時提出報告。並指定秘書蔣錫曾及視察主任孫兆昌等十二人隨行。至出發時路線如何。爲避免鋪張。歡迎及預事粉飾計。尙未發表。孫氏行後。民廳職務。即由秘書主任劉潛代拆代行云。

使團新領袖公使

北平訊云。關於駐華荷使歐登科離平後之使團首席公使繼任問題。近經使團向駐日丹麥公使高福曼交涉結果。業已得其同意。遂於十二日正式決定由丹使繼任。丹使因係兼任日本及中國兩國公使。雖難久任使團首席公使職務。但以荷使歐登科既係給假回國。則三月假期後。或當仍回原任。故允於其歸國期間內。暫當此任。惟歐登科歸國後。若確將調任他職不再來華。則高福曼因須常往返於中日之間。當頗感困難。而使團方面於其離平後。亦復多所不便。故是時或將另推其他之適當者充任首席公使。果爾。則其繼任人物。自捨比使華洛思莫屬。又丹使高福曼十二日由日本啓行。預定十八日抵平。荷使歐登科十二日離平前。曾通知各國公使。由丹使繼任領袖公使。領袖公使辦事處。即於明日（十六日）開始移至丹麥公使館。廿日開始辦公。其中有英國女秘書一人。中國秘書一人。辦事處經費。每月約洋一千二三百元。由各國平均攤派。每三月支付一次。茲錄荷使通知原文如下（銜略）鄙人頃請假回國。所有領袖公使事務。輪由丹麥駐華全權公使高福曼博士兼任。已得其由日本來電同意。特此通知。歐登科謹啓。十三日下午四時。

又一報告。歐登科乘北寧路於昨晚抵瀋陽後。即搭乘下午十時開行之列車。經由朝鮮赴日本。十七日抵京都。在該處逗留二三日。遊覽各處名勝。即往東京。將於本月下旬。由橫濱搭輪首途歸國。

新屋落成紀念大廉價贈券六十天

本局分設東省歷有年所出版各書久爲各界所贊許近以教育普及吾業亦日臻發達本局爲擴充營業計特在省城鼓樓北建大築樓現已工竣自登報日起大廉價贈券六十天倘荷各界參觀無任歡迎茲將贈券辦法列下

購滿（定洋五角／定洋一元／定洋五元）贈書券（定洋五分／定洋一角五分／定洋一元）

多則類推奇零不計

茲因限於篇幅詳細書目不及備載另印有廉價折扣符號書目單如蒙函索即當寄奉外埠函購寄費加一郵滙不通之處郵票十足通用倘蒙欵購書來函務請掛號否則丢失本局概不負責

爲日無多購請從速

遼寧世界書局謹啓 地址鼓樓北 電話一八三六號

訃聞

不孝承重孫賢泌等侍奉無狀禍延顯祖考王府君鎰芝公諱克謙痛於民國十八年十月十四日即夏歷九月十二日酉時壽終正寢距生於道光二十二年正月一十七日巳時享壽八十有八歲賢泌等奉侍在側親視含殮遵禮成服叨在

戚年世友學誼哀此訃

承重孫王賢泌泣血稽顙

齊衰期服孫王賢澎 滂 潞 泣稽首

謹擇於夏歷十月十九日領帖 二十日成主 二十一日發引

通信處金州南街四八四番本宅 遼寧省城大南門裡信和永號

皮貨減價外打八五扣

本號因存各種細皮甚夥經衆議明廿五願犧牲血本除眞正大減價外再打八五扣售出各貨如較不廉可以退錢自本月一日起一律八五扣售現

哈爾濱正陽五道街口 遼寧日站千代田通五番地 寶昌隆輕裘會社啓

注意 **商界勿失便宜機會** 發明出售燒鍋油房糧業各項機器用品

舖墊均是昔年廣號製造之品非常堅固燒鍋油房糧業應用之品莫不完備無論遠近營商者倘有應用之品莫誤機會前來購買致於價錢較比新貨折半出售所有舖墊確係廣號兌出後非常得利快因該東無暇照顧將生意兌與鄙人茲因經營故以聲明出賣院內寬闊共佔地二千五百餘方丈市房一百五十餘間有願經營燒鍋油房糧業此難遇機會或全部典當或租用均所歡迎至于舖墊機器全部購買或單買一部份均可訂期八面城源順燒舊址所出售之品類例下

機器 五寸機器 發雷機 火油機 電滾 油房機器 丈五鍋爐 七寸 機 燒鍋用俱 加封酒簍 特等鍋鍋 酒箱 油箱 推子

昌圖縣八面城東街松雲堂啓

北平鼓樓南路 全福開設莊擇吉本月十八日開幕專售最美麗最完全最便宜的絲織衣料 新張 格外減價

女界福

世界第一奇藥

專治婦女百病

◉女界福最大之功效◉

補血調經種子安胎壯肌膚之豐盈

添生活之快美　老幼婦女常服益壽延年

（另備說明書承索即贈）

◉女界福最確之証驗◉

種子證証　一、大連市愛宕町十四番地德福園內陳子由先生夫人因患七年白帶終未生育身體虛弱異常經服（女界福）七瓶非特諸病若失而且受孕生子矣特來函感謝

經閉證証　一、金州城北關家大屯會金家屯徐雜有先生夫人因三年經閉成癆危在旦夕家人置備棺材用以待斃經服（女界福）半打忽而經行病起諸病若失家族戚感再造之恩特來函感謝

產後證証　一、大連管內金州會周信之先生夫人十年前產後受涼腹冷如冰堅硬如石身痛疼如折經服（女界福）一打諸病若失特來信感謝

調經證証　一、興京北大蘇河界李向榮之夫人年三十歲久患經脈不調月期不準腰腿酸痛腹內積聚痛難忍白帶過多經服女界福三瓶已竟痊愈特來函感謝

調經證証　一、盛京大蘇河杜錫五之夫人年二十二歲經脈不調月經三期不至足冷如冰腰腹疼痛經服女界福二瓶則下諸病大愈來函感謝

調經證証　一、大連天德昌主人周子謙夫人郭氏（即前大連公議會郭精義會長女公子）久患經閉之症爲分危險屢經中外名醫診治終未見成效頗有束手無策之勢經友人介紹服（女界福）數瓶數年之陳病霍然若失完全治愈並且身壯氣充大異往昔特來信感謝

受孕證証　一、興京北大蘇河徐卿餘先生之夫人四十二歲身体軟弱久未受孕經服女界福三瓶而身受孕至今已三月餘突因喜出于望外特來函感謝

女癆證証　一、復縣東山大官滿屯李宗林之媳宋氏久患經脈不調又兼氣短咳嗽不思飲食人皆呼之爲女癆如斯者數年之久雖經多醫終未稍效祇服（女界福）八瓶不但病愈今秋又產一子特來信感謝

產後證証　一、南滿鐵道路線得利寺驛韓向庚先生夫人（即得利寺驛富紳寗憲章之女）今秋產一子產後腹痛甚劇既至滿月腹痛加劇又有白帶萬分危急經服（女界福）六瓶諸病消減恢復原狀家人大喜特來信感謝

調經證証　一、吉林省吉林縣岔路河湧興合內張進行先生之夫人患氣血虛弱不思飲食經脈不調四肢無力氣色不正漸轉成癆經友人送女界福六瓶服後立時恢復原狀諸病若失特來函感謝

調經證証　一、原住大連管內小平島現住紀伊町源昌號宏記喬子傑先生夫人蕭氏身體素弱持理家務操勞過度因面面黃肌瘦經水不調飲食日減夜不安眠屢經良醫百無一效後經同事李山華先生介紹服（女界福）食物甘美夜睡安寧連服數瓶月經有序即日所有之陳病亦皆全愈因爲無以報來函申鳴謝忱

虛弱證証　一、奉天省會警察廳郭蔚先生夫人久患經脈不調經服女界福數瓶現已告愈特來函謝

調經證証　一、原籍山東蓬萊縣宋營村現住大連西崗廣永茂油坊職員胡松亭先生夫人因久患虛弱由非醫士均皆束手屢服中西藥品亦皆罔效儼然不治之症也後經友人介紹服（女界福）服至一打非特百病若失而身體健康異常特來函感謝

調經證証　一、奉天紡紗廠職員徐成林先生之夫人久患經脈不調腰肢疼痛經期腹痛身體衰弱達已極點友人勸服女界福六瓶立見奇功諸病痊愈特函鳴謝

產後證証　一、復縣第五區區長呂得成先生夫人杜正坤女士因產後受有一種頭目眩暈手足麻木之症百治罔療購服（女界福）一打不但陳病若失而且新膺之瘍症亦遂而全癒因此來函感謝

調經證証　一、遼南西街同和慶內劉藥久先生之夫人三年前經脈不調屢服中西名醫均鮮功效經服女界福數瓶諸病霍然若失恢復原狀特來函感謝

女界福本舖　大連西崗平和街四八

德記全棧大藥房　西崗菜市東門前

總理康道忱謹啓

電話二一二八九番　振替大連九四七六番

（全國各埠各藥房各商號皆有代售）

招募外埠代理店

（女界福）定價每瓶大洋壹元五角

「女界福」遼寧總代理店

大成大藥房　鐘樓南路西三層大樓

總理孫洧亭

中國電話二五二七號

籌發防俄軍用債券

日前聯合社南京電中央以編遣公債二百萬元協助東北防俄軍費曾載報端玆據訪訊司令長官張學良爲充裕防俄軍費起見特呈請國府擬發行防俄軍用債券二百萬元當經國府核准發行遂于十五日飭軍務處長蘇全斌與東三省官銀號總辦魯穆庭會商發行辦法按此項消息鑑諸上述之聯合社電其所謂防俄軍用債券者編遣公債之變相歟抑完全另一債券歟姑誌以待續訊

嚴查蘇俄收買紅粮

省政府頃准吉林省政府函開略謂據探員報告近來蘇俄糧食缺乏密遣華人代購大宗紅糧官嚴行查禁等因准此該省政府特令各縣政府認眞嚴查如有運糧出境除將糧石充公外並嚴重懲辦以儆效尤云

嚴查留俄生

日前特區警察在哈埠捕獲宣傳赤化之留俄學生一名供出同黨多名省政府據報于十四日遂令各縣詳細調查留俄學生凡籍貫年歲留學時期回國與否均令詳覆備查以杜隱患云

蔡運升應召蒞止

前哈爾濱交涉員蔡運升前者來遼經司令長官張學良諸詢事件返哈未及一週現張司令長官又因中東路交涉事件須向該員諮詢特電召前來蔡氏奉電即于十四日早九時十五分由哈爾濱乘車到長春轉乘南滿車當晚十時廿五分抵止十五日晉謁司令長官聽候訓示云

縮減政費實行期

省政府奉東北政務委員會令縮減政費三分之二經一度委員會議決定于十二月一日起實行但警察餉項教育經費除外至警務處教育廳則隨省政府以下各廳處核減云

呂督辦設席宴會

中東鐵路督辦呂榮寰前因奉張司令長官電召來遼參與對俄大會議玆聞呂督辦爲表示感情計特於十五日設席於大陸飯店宴會各機關當軸卅餘員並有各廳長作陪門前車水馬龍頗極其盛云

岳參議赴錦查防

當局以錦縣駐軍更動防務甚亟應派員視察故頃派遼寧參議岳兆麟赴錦查防聲復云

預備軍編制確在進行中
惟其內容傳聞不一

編制預備軍問題本報屢次登載現經調查當局已決將各縣公安隊合編預備軍但仍駐原縣防匪以備禹一編制綱要全省公安隊步兵可編六旅（三團制）一團騎砲兵各二十連每團附砲兵一連迫擊砲一連云

又據消息當局已令各縣公安隊準備改編爲預備軍除長白安圖撫安及省東南數縣不計外其餘合遼寧全省五十縣之公安隊共編十個旅日內當局對編制計畫當有完善規定云

又訊邊防軍司令長官張學良以遼寧軍隊擬全部調赴前線所遺防務各縣公安隊改爲預備軍以資保護聞改編之計畫各該縣公安隊改編爲一連大隊長改委連長四縣編爲一營全省公安隊共改爲四旅各預備軍長一人以資統率云

張作舟部調哈任戒嚴

哈爾濱無線電台軍第十旅張作舟部刻撥歸哈爾濱戒嚴司令部指揮調遣每夜十二時至天明六時半斷絕市內交通由張部分隊巡邏街市十五日起實行出動

李鴻文回平

河北省財政廳長李鴻文前因辦理編遣公債事宜來遼現該氏在遼已接洽妥協遂於十五日搭北寧早車回平省垣各銀行行長財政張廳長等均到站歡送云

編制防俄炸彈隊

張學良司令長官以東北防俄軍隊均已齊備惟炸彈隊迄未編組是以特飭軍令廳從速編制所有兵額由各軍隊挑選發給手溜彈開花彈開赴前力助戰云

鮑張連袂來遼

息影津門之前陸軍總長鮑貴卿財政總長張弧近因某事項事宜必須來遼與張司令長官面商辦理是以於十五日下午三時許由津同搭北寧車啟遼面謁當局有所陳述云

俄飛機集中伯力

哈電據報俄飛機十四日均調往伯力大烏里僅留飛機兩架十四日晨八時有俄飛機一架來滿上空偵察

唐克車出發

新由兵工廠製成可乘二百五十人 唐克車張長官已撥給第一軍使用該車十八日即當由省一旅從北寧路押運北上至哈交王樹常軍長收領以壯軍威云

電禁縣長辭職

各縣縣長擅離職守迭經省政府文電禁止在案乃近因時局多故防務吃緊仍有不待請准即行離職者玆者翟主席特電申前令於十五日電飭各縣長嚴禁離職違者撤懲不貸云

委任王漢臣團長爲軍警聯防指揮

東邊鎭守使于芷山派省軍防騎一團長王漢臣在清源召開五縣軍警聯防會議已誌本報玆聞于鎭守使向司令長官公署呈請委王團長爲軍警聯防總指揮以利剿捕當即指令照准云

又訊各縣警察籌辦冬防業已實行遇有股匪必須聯防始能擊剿前曾通令各縣警備在案故西豐西豐柳河清原海龍五縣聯防業已磋商妥協委駐紮西豐騎兵第一團王團長爲總指揮遂電邊防公署立案云

考試教育局員第一試揭曉

代理教育廳長吳家象前將各縣教育局督學員調省考試第一試已考試完畢第二試於十五日又將行揭曉錄取張靄慶金景芳等四十四名督學員李紹曾姚德寬等二十二名並通令錄取各員於十六日上午八時齊集來廳聽候口試云

交通部代表蒞遼

國府交通部因東北交通事宜必須接洽商辦特派路政司長劉景山經北平於十五日下午四時搭北寧車帶隨員來遼即向東北交通委員會有接洽一切云

便衣隊實行協防

省會公安局實行聯防曾誌前報玆公安局以處警聯防係屬明查暗訪祕密陰謀難收聯絡補助之效故於昨十五日決派本局及各局便衣隊一律出動各街道協助防務云

採購大批軍草

陸軍糧秣廠長溫潤序以防俄部隊需用軍草甚多決十一個月內收集三百萬斤除函託各縣政府代購外並在通遼洮南等縣收割羊草以供軍需云

商埠局令木商遷移

商埠局總辦李法權頃以十一緯路兩側木商頗多裝卸木料旣損及油路而堆積木材於通衢兩旁一望儼如荒野之區市房多不能衝接長此以往殊礙埠政故十五日張貼第三十八號布告令該路兩旁之木商速謀遷移以圖埠政之整齊云

騎兵第一旅開通遼塡防

駐防洮遼遼源梨樹懷德等縣之步兵第十六旅已完全開赴前方遺防經當局電令熱河軍駐開魯騎兵第一旅接防該旅郭希鵬旅長奉命於十五日將旅部完全開至通遼駐防已電告遼署查照云

佐分利日使離瀋回國
法研會爲法權致書請考慮

駐華日公使佐分利于十五日早抵瀋曾誌昨報玆據續訊該使于是日午後往訪張長官及翟主席晚則在大和旅館住宿十六日早前往撫順視察情形午後二時回瀋三時乘安奉列車離遼回國東北法學研究會曾致書該使說明東北司法現狀並請其以好意考慮治外法權問題原文如下圖即爲佐分利日使

佐分利公使閣下敬啓者取消不平等條約爲我全國民熱烈之要求而領事裁判權爲不平等條約中之尤者將來改訂中日通商條約時領事裁判權之準備及其希望乘貴公使蒞奉之機會對貴公使陳之敬乞貴公使本中日友愛之精神加考慮焉（一）司法組織 貴國人士常謂敝國司法組織尙未完備不願即時撤廢貴國在敝國之領事裁判權但貴國僑居敝國人民之衆以東省爲最撤廢貴國在敝國之領事裁判權自以東省爲中心而東省司法組織早已採取三級制度有最高法院東北分院高等法院地方法院之別而東省地方法院不僅通都大邑凡有外人居住之地均早設立即邊鄙僻塞地方亦皆有司法公署及承審員專司司法事務俾司法與行政完全分離以免行政機關干涉司法之弊今日無論何縣凡屬司法案件均由司法機關或司法人員完全辦理僅就遼寧一省而論除高等法院及高等分院外地方法院設有十二處分庭設有七處此外各縣皆設有司法公署至監獄新設者爲十五處舊存者有十三處計爲廿八處各處設有看守所共卅處是東省之司法組織不得謂不備也（二）司法人才貴國人士常謂敝國司法機關缺少健全司法人才但東省各法院法官皆爲敝國法界名流且貴國法學界素所欽仰之法學者皆在東省努力於普及法律智識改良司法事務是現有之司法人才不得謂爲缺乏也至將來之司法人才東省東北大學設有法律專科新民儲才館設有司法班不數年將見東省司法人才濟濟多士何有缺乏之可言（三）審判知識 貴國人士常謂敝國之法官不諳貴國法律將來撤銷領事裁判權後對於審判貴國人士之手續未必如貴國法院之完善而毫無私見東三省設有法學研究會特別注意此一面與貴國法學者聯絡從事研究一面刊行法學新報發送於全國各法院各大學內譯載貴國法律學說及判例藉以貫輸審判貴國人士之知識敝國法官此項刊物已出版二年餘其成績想爲貴國法學界所深悉將來審理貴國人士決不至有何謬誤之發生觀哈爾濱敝國法院辦理俄人之情形卽其明證也（四）監獄設備 貴國人士每謂敝國監獄設備不周不適用於收容貴國犯人但東省各地皆設有新式監獄內部組織亦均仿效貴國決不至使貴國犯人特受痛苦也 要之東省對於撤廢領事裁判權問題已有充分之準備素仰貴公使洞悉敝國現狀且對於敝國國民極合理之要求常抱同情希望公使本共存共榮之眞精神與貴國政府商酌毅然撤廢時代錯誤之領事裁判權在中日外交史上開一新紀元不僅敝國之幸亦爲東洋和平之福也謹此敬頌旅安

訓練兒童目標

敎育廳吳廳長以初等教育爲國民基礎特規定兒童訓練目標數項（一）康健的體力（二）勞動的身手（三）完美的道德（四）高尙的理想（五）科學的頭腦（六）藝術的興趣（七）團體自治之精神等項公佈施行云

興安區軍警兜剿鬍匪

警務處現據洮安公安局長郎世俊報稱日前縣境附近有胡匪綹子頭壓五團携股匪四五十名在境內北部出沒爲患當會同屯墾公署衛隊第二連及當地保安隊六十名前往陸家窩棚八大門一帶兜剿計擒獲受傷胡匪十名槍十二支馬十四餘匪不支分頭逃竄等情孫處長當飭仍繼續設法追捕務期肅清云

將設憲兵學校

東北憲兵陳司令近以憲兵爲軍人之表率資格責任關係至重雖設有志兵教練處然限於範圍及學額然爲深造計特呈張司令長官設立東北憲兵學校一俟批准即可進行設立云

北寧路調隊防匪

北寧路近日曾現胡匪雖未發生意外必須嚴加防範玆聞高紀毅局長於十五日特飭該局警務課長程同福酌調路警一中隊隨同列車沿線各站以決隱患而保交通之安全云

窩藏赤黨論罰

據聞中央電致省政府謂赤黨禍國爲惡過甚查緝務須加嚴自後凡發現赤黨對于藏留之人勿……各縣遵照辦理云

花椒粒七顆
小媳婦橫遭毒打

大西關利生壓北胡同住有陳某者年已知命其妻林氏性極刁悍其子在外學藝對於十九歲之李氏兒媳尤爲虐待十四日陳某夫妻二人同往其姑家弔喪遺兒媳一人在家其鄰呂姓老嫗因在病中曾向其兒媳要了七個花椒粒做藥引子李氏當即與之十五日刁婦林氏往呂家串門呂嫗談話間務要花椒之事說出並感謝了幾句該刁婦回家後即將兒媳拳打不堪鼻口流血謂其先不稟明擅自作主紊亂家規嗣經鄰人勸解李氏叩頭認罪始行了結李氏以生而受罪不如死而免刑於晚間在後院樹上自縊適被乃翁瞥見急救呼喚半時方甦李氏娘家聞知現擬在法院呈控至如何了結容訪再誌

編輯拾遺

卍會施粥 小南關紅卍會以時屆嚴冬貧民無食定于十二月一日開始施粥以資救濟須于廿日以前報告卅日以前由該會按戶調查給票以憑按日領取

電催解欵 東北政務委員會於十五日分電遼吉黑熱四省政府略謂本會經常各費端賴四省按月呈解用數支銷際此需款孔亟仰即速將本月份應解政費迅即籌寄勿延云

發現煤礦 興安區屯墾公署近在興安局西南二龍索口地方發現煤苗當經該署技正金石堅勘驗數次認爲煤質極佳遂即招工開採據云若每日採煤七百噸可供七十年之採掘洮局各縣向乏燃料將來此礦開發則附近各縣及洮昌洮索四洮各路之燃料均可供給矣

白晝搶案 省城自辦冬防以來各地方屢出搶案十五日大東關二道溝分所前路東大門住戶馬占一家於上午十一時許闖入一騎自行車之匪人手持八音手槍進屋大肆搶掠共搶去金鐲十二個金鐲五副狐狸皮襖一件羔子皮襖兩件及現洋百餘元該匪走後馬某報告公安二分局經局員于澤樸孫仲元帶警追緝終未查獲云

愼重稅欵 省政府頃准中央財政部咨開以稅欵爲中央稅收各地方無論如何情形不准挪移變更或挪用請煩查照等情省府於十五日通令各屬遵照云

判罰賭犯 大東邊門外住有劉長發係柳河縣人早年移省操小本營業近因無所事事遂招集多人在家設賭抽頭藉資漁利近爲警察偵知當將劉長發等六人捕獲送往公安局轉交地方法院判罰大洋十餘元找保釋放云

洋車翻倒 十五日午後二時許有五二八四號洋車載一老叟行至小西關大井沿以上坎道路不平以致翻倒將老叟跌出車外手部與足部略有微傷云

招考僱員 電燈廠長李秀春因差後曾考取收費僱員五名現因用戶增加原有收費員不敷支配決定添設四員於十五日布告招考定廿一日截止廿二日上午九時在廠考試國文數學口試等投考資格頗寬泛惟限文理通順熟習帳目並確有作事經驗能耐勞苦者絕無不良嗜好並未受刑事處分者錄取後取具資本在三萬元殷實鋪保云

瓷器免稅 財政廳據瓷器新業公司經理杜乾學呈以所出瓷器前呈准免稅五年在案近各稅局扣將運銷貨品扣留勒令納稅等情該廳以該公司出品免稅早經核准不應再懲捐稅于十五日通令各稅局遵照云

監視經理 省會公安局長白子敬以天津國貨公司發生風潮無故擱淺後誤恐該樓北該公司瀋陽門市部經理總棧有連帶關係乃將該分公司經理監視以候查明核辦云

飭查主任 省政府現據匿名函呈控郭家店稅捐主任朱德春收稅不照給稅票並有勒索商民等情翟主席乃於十五日飭財政廳核辦財廳當轉飭該縣稅捐局詳細查明呈報以憑核辦云

孫處長到海龍
十七日回省說

警務處長孫旭昌赴東路出巡現已電告到海龍一俟視察完畢當于十七日回省對于東路警政當必另有一番興革云

冬季衛兵服裝改定

省政府現將各縣政府衛兵冬季制服式樣改定其式樣棉皮帽衣均用藍色另製該機關名義之領章須白地黑字不用肩章令飭各縣遵照辦理云

警務處增加冬防警津貼

全省警務處長孫旭昌現因時屆冬令地方防務至爲重要曾通令各縣警士辦理聯防在案玆爲慰勞警士之辛苦起見特行規定每名增加津貼奉大洋三元以示體恤云

解釋軍教學分

各中等以上學校軍事教育經教育廳前定兩學年爲六學分已誌本報玆聞教育廳奉批部令解釋學分計算法以普通科目每週授課一小時者每學期作一學分軍事訓練每週三小時每學期應作三學分因預備時間較少學分折半計算即一學期作一學分半每學年合作三學分兩學年共六學分該廳奉令即于十五日通令各等學校各教育局遵照云

擬設中東路檢查處

東北邊防司令長官張學良近以中俄軍事吃緊中東路關係重要特飭東省特別區行政長官張景惠在該路沿線設立檢查處對於俄僑及往來行人一體嚴加檢查以防奸宄而重公安云

大南郵局恢復

大南關郵局前因翻修局舍暫撤銷巴郵務長將該局王局長派在小南關郵局辦事現建築完竣王局長又移回整理照舊辦事云

柏總監奉命北上

工兵訓練監部柏總監奉張司令長官之命北上視察工兵作業該總監即于十五日帶隨員四名從兵二名搭南海路火車北上約期月底歸來覆命云

屯墾軍添編高射砲

張學良司令長官以興安區屯墾軍步兵三團應添編高射砲以完成軍力乃飭該區督辦派員來省領取高射砲一百餘架子彈五十萬發日內即運洮南分發各團編制云

批駁整頓牲畜稅辦法

財政廳長張振鷺以雙山稅局所陳整頓牲畜稅辦法雖屬不無見地惟手續繁雜如調查烙印註册登記暨村長負責連坐抽查各項既不便民更多騷擾其弊實與補征無異碍難行准於十五日指令該局知照云

東豐教育視查錄

教育廳據東豐縣督學鮑鳳雲呈稱計查區立九校合卅級查該農會會長王敬亭贊襄學務異常熱心應傳諭嘉獎並當史廣由何弘毅齋殿元校長蘇正中王天厚等會力辦學教員劉廷錚王如春倪翔鵠等教學合法成績可觀均堪嘉許教員劉紹曾教學嘗議不講謝振德照顧有欠周到教法稍差刁永釗陳德陞等成績不佳鴻陞等改文疏忽均應力加改良教員王恆榮李紹唐王良範等教法生疏楊東甲改文既差教學成績亦劣均應嚴加申斥教員趙玉清不諳教法應記過一次校長遠興滸精神頹靡教員王國元講解不明艾萃昌魏福增學識低淺均難勝任應即撤換縣境村立各學校辦理多欠完善設備簡陋學額不足亟應切實整頓招足學額以期改進各學校經費應遵章公佈以昭核實縣境北沙河鎭及黃泥河上集場兩處應各添設女子小學一處以宏教育等情吳廳長以所陳各節大致可行當飭該縣長遵辦具報云

冰窰同業選委員

商工總會前改組各團體時規定六十七行同業未將冰窰同業列入現冰窰同業聯合同商工總會請准自設冰窰同業公會以謀同業利益定於二十日假商工總會會址選舉委員云

▲訥河▼

黑河兵力又增兩團

東北陸軍第一旅六團團長王廷選日率全部官兵駐訥以來時僅兩月玆于月之六日連接令謂黑河對岸俄國增兵一師有奇令該團即日赴黑以厚兵力王團長遂于七日即行開拔又昨有第二旅一團張團長率兵過境聞亦開赴黑河若此則黑河兵力有一旅三團之多足資禦敵云

避難人民紛紛來訥

吾國黑河與俄屬阿木耳省僅一江之隔自兩國發生交涉以來該處商民多已遷徙他去以避戰禍然遷者均係富戶週來大江已封中俄軍隊互相增加該處軍民長官以俄人詭詐難測兩國交涉程度雖不至即時開戰而俄人不顧信義時出一種胡匪之掠奪行爲國境衝突勢所不免遂佈告商民限十日內一律遷出俾免殃及所以避難來訥者日有數十戶本縣居民觀此景況咸抱不安云

崔縣長編練民團

本縣地居齊黑適衝爲黑河國防第三道防線雖不乏重兵駐守然當玆多事之秋地方防務尤應特別注意縣長崔福坤以治安關係重要除舊有商團卅名外又將全城住戶抽編民團二百餘名分駐城隍四隅炮台之內飭令公安維局長督率進行城內防守頗爲嚴固云

崔縣長召軍士慰勞會

吾國自邊防增兵以來各處商民多因軍人爲國宣勞先後發起慰勞大會有募捐者有徵集物品者如此不但可勵將士之心且能聯絡兵民情感本邑縣長崔福坤遂於月之五日在南市場戲園內召集地方各界開軍士慰勞大會當日蒞場人數甚多首由崔縣長報告開會宗旨並演說中俄交涉經過情形及邊防壓迫衝突我軍敵禦之狀況旋卽首捐江錢五萬吊以爲之倡各界聽聞之下大爲感動無不切齒念恨咸有滅此朝食之心當由推舉汪永芳維翰臣等爲外交後援會會長是日共募得江錢六拾餘萬吊聞商界尙擬另行募集俟將款湊齊即購買物品派人赴黑河贈送由此觀之吾國對俄之民氣可謂盛矣

▲五常縣▼

宣傳抗俄

五常教育局長王曉東自赤俄擾境以來屢次率領男女學生宣傳抗俄九日該局長又率領中學生二十餘名並教育委員黃密軒等各執小旗一面上寫速助捐勞軍操練民團防俄等語在生在市街種種宣傳掃除赤俄等標語至午後三句鐘歸校云

操練馬隊 五常省防騎兵第十七隊長王雨田任職數月上兵整頓一新近來每日親身督帶士警至南關外平川操練隊伍大見齊整云

糧價仍昂 近來市集糧車頗多然雜糧價日比較春季並不減售牛景如何不問可知矣

更換局長 五常太平山警察第四區分局長于忠海因公記過被撤遺缺由一區分局長于敬堯轉任云

掃除烟賭 五常仲河警察第六區分局長楊立忠對於局內職務整頓一新並將市街烟賭嗎啡無業流氓一律掃除現時街內毫無雜色等人云

冠蓋往來

……北寧站……

▲岳兆麟（遼防署參議官）十五日赴錦州
▲李鴻文（河北財政廳長）十五日去北平
▲劉景山（國府交通部代表）十五日由平來瀋
▲吳泰來（東北騎兵訓練監）十六日由通遼來瀋
▲黃國忠（軍牧廠上校技師）十五日早去盤山
▲鄭奎元（長官公署副長）十六日早由錦來遼
▲孟之爾（吉長鎭守使參謀）十六日由山海關來遼

……瀋海站……

▲孟宏遠（吉林政府諮議）十六日午由吉林來瀋

……南滿站……

▲關培炳（洮昂鐵路局長）十五日午後由四平往抵瀋
▲寺內（日守備隊司令官）十五日午後返公主嶺
▲太田（滿鐵駐天地方事務所長）十六日返瀋
▲佐分利（駐華日公使）定十六日午後三時半離瀋返日
▲仙石（滿鐵總裁）預定廿日抵瀋

批示

◎民政廳（十四日）
陳守本 呈爲王生泰控毀民道阻斷交通懇查辦批飭撤退由 仍候飭縣查明
◎教育廳（十四日）
姜興潤 呈爲請劃歸朝陽宮廟產藉資興學由批仰新民縣政府查明具覆核奪
◎清丈局（十四日）
曾樹田 呈爲承領福陵地畝什家河套懇請減價收價由批仰將應繳價款自行解詣地段
◎農礦廳（十四日）
王長清 呈送資本憑單服務保結等件由批及另九新章准予備案資本憑單保結存
◎商埠局（十四日）
單寶珊 呈爲分劈退讓永租地由批該商請退讓與孫祝亭名下分劈應予照准仰候派員勘劈

行市 十六日

中外金融市

倫敦銀塊	三片一六分九	
紐約銀塊	四九仙八分七	
美國棉花	[illegible]五錢（漲）	
上海東匯	賣 八九兩一六分七	買 八九兩一六分五
上海美匯	賣 五四弗八分五	買 五四弗四分三
上海英匯	賣 二先二片一六分一三	買 二先二片八分七
日美匯	四八弗八分七	
上海標金	午前開行 四三二兩七〇	又下市 （四三）兩二〇 / 午後開行 ……兩〇

大連匯市

大連匯煙台	七三兩三九
營口匯上海	六九兩三二五
爐銀對奉票現行	二九六兩〇〇
金票對爐銀現行	一四四、九〇〇
鈔票對爐銀現行	二兩六四五 / 二兩一四〇

奉天收引所 金票對奉票（十一月十四日卯）

	午前	午後
開行	……	……
市價	……	……
大價	……	……
小價	……	……
妥數	……	……
現行	……	……

大連取引所

●鈔票對金票

	午前	午後
近卯開	八一、一五	八一、三五
又下市	八一、三〇	……
遠卯開	……	……
又下市	……	……
妥數	三五萬	……
現行	八一、〇〇	八一、三二五

●大豆（鈔票百斤妥市）

	午前（開行）	午後開行
現帶袋	六、五一	六、五二
不帶袋	……	……
十一月底	六、六〇	六、六四
十二月底	六、五五	六、五八
一月底	六、五七	六、五八
二月底	六、五九	六、六一
三月底	六、六一	六、六四

●豆餅（鈔票一片妥市）

	午前（開行）	午後開行
現行	二、三二五	二、三二五
十一月半	二、三三〇	……
十二月半	二、三二五	……
一月半	二、三三五	……
二月半	二、三三〇	……
三月半	……	……

●豆油（鈔票一箱妥市）

	午前（開行）	午後開行
現行	一八、三五	一八、三〇
十二月半	一八、〇〇	一八、一〇
四月半	……	……

●高粱（鈔票百斤妥市）

	午前（開行）	午後開行
現行	四、二〇	……
十一月底	四、一三	四、一三
十二月底	四、〇七	四、〇八
一月底	四、〇三	四、〇六
二月底	四、〇四	……
三月底	四、〇九	四、一一

開原取引所

●金票對奉票

	午前	午後
近卯開	七一〇〇、……	七一〇〇、〇〇
又下市	七一一〇、……	……
遠卯開	七一三〇、……	七一四〇、〇〇
又下市	七一四〇、……	……
妥數	三五萬三千	……
現行	七一三五、……	七一三〇、〇〇

●鈔票對奉票

	午前	午後
近卯開	……	……
又下市	……	……
遠卯開	……	……
又下市	……	……
妥數	……	……
現行	……	……

○大豆（奉票一斗妥市）

	午前	午後
十二月半	九八、〇〇	九八、〇〇
一月半	一〇〇、三〇	一〇〇、九〇
二月	……	……

公主嶺取引所

●高粱（同上）

	午前（開行）	午後開行
十二月半	……	[illegible]、二〇
一月半	六、八〇	……

●大豆（現洋一斗妥市）

	午前（開行）	午後開行
十二月半	奉票一、九六五	……
一月半	一、九九三五	一、九九三五
二月半	……	……

長春取引所

●高粱（同上）

	午前（開行）	午後開行
十二月半	奉票一、二六五	一、二〇〇
一月半	一、二七〇	一、二七五
二月半	……	……

●大豆（鈔票壹石妥市）

	午前（開行）	午後
十二月半	一七、八〇	一七、七〇
一月半	……	……
二月半	……	……

●高粱（同）

	午前（開行）	午後開行
十一月半	一〇、七七	一一、〇〇
十二月半	一〇、八九	一〇、九〇
一月半	一〇、九三	一〇、八〇

●金票對官帖 二四六、〇〇

哈爾濱交易所

●大豆（哈大洋壹市特妥市）

	午前（開行）	午後開行
十二月半	一、六六〇〇	二、〇一九〇
一月半	一、六九七五	二、一九七五
二月半	……	……

●小麥（同）

	午前（開行）	午後開行
十一月半	二、一六〇〇	一、六六〇
十二月半	二、一九三五	一、七〇〇
一月半	……	……

魏哈大洋對金票 五六、五五

大阪期綿綫現行（金票壹梱妥市）

	午前（開行）	午後開行
十一月底	一八八、九〇	一八八、〇〇
十二月底	一八九、九〇	一九〇、〇〇
一月底	一九一、一〇	一九一、八〇
二月底	一九一、九〇	一九三、三〇
三月底	一九三、八〇	一九四、九〇
四月底	一九四、九〇	一九六、四〇
五月底	……	一九六、五〇

大阪綿布綫行（金票壹疋妥市）

龍（布）	七、〇〇
牛人（細布）	七、五五
飾細（布）	六、三〇
白羊（大尺布）	二、三〇
鶏烏（斜布）	
（三百斤妥市）	
扇面（十六支）	一八三、……
福助（廿支）	二〇五、……

瀋陽糧行市（現洋妥市）

大豆	一、五五	稻子	一、五〇
豆餅	二、三〇	大麥	一、四〇
豆油	一、九〇	小麥	一、八〇
白小豆	二、二〇	高粱	一、三七
紅小豆	二、一〇	包米	一、〇五
花小豆	二、一〇	精米	三、一〇
吉豆	二、三〇	九米	二、四〇
台豆	一、一〇	小米	二、一〇
青豆	三、〇〇	江米	三、三〇
蘇豆	一、六〇	勝米	二、四〇
碗豆	一、六〇	稻米	三、二〇
精子	一、四〇	糜米	……
谷子	一、三〇	林米	一、八〇
麩子	一、〇〇	芝麻	三、六〇
糜子	……		

瀋陽金銀市

小銀元每元換小洋票	五四、五〇
現大洋每元換小洋票	五八、五〇
天津中交票換小洋	五八、五〇
哈爾濱現洋票換小洋	四〇、〇五
金票每元換小洋票	七一、三〇
鈔票每元換小洋票	六七、八〇

506

性育與群儒舌戰

倫敦函云。國際性育改良聯盟第三屆大會近在倫敦開會。有十一國代表出席。皆國際知名之士。如節制生育學者斯吐配司女博士。激進派女權論者賚相斯德夫人。蕭伯訥氏。裴乃德氏。魏爾斯氏。辛克來氏。赫韓爾波爾氏。林特賽法官。赫荷黎教授等。各宣讀其所寫論文。發表意見。蕭伯訥氏之論文題曰『對于性育改良之專門的意見之需要』。其他論文有林特賽之『友誼結婚』。斯吐配斯女博士之『人口問題及干涉出版自由之科學的研究』。及『節制生育。』又柏林之希米德博士宣讀一文。曰『六百次返老還童的解剖。一九年之經驗』。按國際性育改良聯盟。各國皆有代表之參加。其委員會以四十二性育專家組織之。四十二人之國籍。爲英。美。坎拿大。德。法。俄。奧。瑞士。捷克。意。比。西班牙。丹麥。日本。荷蘭。挪威。瑞典。勒脫蘭。埃及。愛斯蘭。黎比里亞。阿根廷。智利。印度。及馬來聯邦云。

閻錫山欲爲縣長

北平函云。前者廣東中山縣因係總理故鄉。爲示人傑地靈而求實現孫氏之政策計。會擬將中山縣改爲全國模範縣。而以唐紹儀爲該縣縣長。此事傳之春夏間者。爲時已久。不意。天下之事。無獨有偶。而今竟有『模範督軍』之閻錫山。近亦以擬爲模範之縣聞。據太原消息。閻錫山擬俟時局平定後。本人臨行自治。實現總理政策。擬在晉省覓一相當縣分。作爲模範縣。自充縣長。將來直屬於中央。每年建設費定爲二百萬元。擬保存中國固有之文明。並介紹歐西之文化。以爲全國倡。是北方之模範縣。雖非眞正中山縣。而其意義。殆與南方之中山縣。完全相同。然則兩模範縣。南北輝映。亦大有頭頭之趣味。

◎…圖爲閻錫山

空中產女

美國弗州趣聞

紐約函云。美國弗老立達州瑪阿地方有摩加列特夢華瑛芒夫人者。近于飛翔該地。上空千二百呎之飛機上。產一女孩。在飛機上有醫士護士親戚等同乘。頗爲平安。據附乘醫士談。女孩健康。體重七磅半。母子俱甚健全云。

白宮女主人

顧理治夫人 燕居自迷記

余(顧理治夫人Mrs. Coolidge自稱。下同此)畢生治事。每喜清晨。余猶記當余往昔在校求學時之常言『我早晨吃點心前半個鐘頭。所作的事此晚飯後一個鐘頭。所作的還多』蓋晨起作事。此或爲我美國人之特性乎。

當總統(按即顧理治)晨起離白宮治事去後。余則匆匆整理家務。往往由無線電留聲機所作音樂。配製音。調琴酌酒。布鮮花於盃瓶。遍置余室內及西客廳。其他諸室之花則委諸園丁布置不及躬親爲手矣。

西客廳可稱爲尋常客廳。蓋每日於茶點正飯之前。家人恆聚坐此間。一端長桌上。散置各種報章雜誌。家庭照片。懸掛壁間。滿室遍布大安樂椅及各件妥適之洋椅。此余西客廳之內容也。

余之秘書。每晨九點到此。整理函件。按下列諸目而分類(一)個人私事之函件(二)寄遺物件之函件(三)函索饋贈物與陳列品之信件(四)請求像片及親筆題字之函件(五)求助之函件(六)社會或各種儀式之請帖(七)不署名之秘密信件。此余寄信件之分類也。

我個人私事之函件我自作之。他人寄我之個人私事函件。亦多由我自己答覆之。我親筆之信件。爲數太多。世間因而不以爲希奇。他類信件。多半爲我秘書所覆。有時亦就商于余。然不常如此也。

每午後余慣作暢談。而余得意之談話。爲在林紀念碑前反照池邊之談話。此種談話。余最覺快意者。則爲夕陽在山。彩霞映水。暮色將至時之談話。有時余且談且行。不知不覺間而步至商店門。信步入商店而選各物。于是舖戶商店余不時駐足其間。我夫方爲總統之時。余曾至一商店購帽。秘書伴余行。女店員向前問余購何物。余告以欲買一帽。示以類種。女店員由架上取出一二三。置余前面之桌。就余諦視而問曰『噫何太太酷似顧理治夫人耶』余嫣然微笑。而弗加意也。彼又取帽一二三置下。復問余曰『前此亦曾有人告汝。夫人相貌大似顧理治夫人耶』余正色而答曰。『有』選妥穎行示意秘書爲留住址相視而笑亦趣事也。

凡…代表。茶衆。或個人來謁余者。皆在正午十二點延見。候見諸人皆集于石階下。此石階乃由南走廊。通下方舖石之庭中者。石階鑲以鐵欄杆。欄杆上繞以藤蘿。不時發出香氣。殺鄉撲鼻。

如…人欲見總統夫人。自不能直奔至其門。揿鈴而問總統夫人在家否。此爲顯然易知之事。故欲拜謁總統夫人。或其秘書。問能否接見。如蒙允准時間有印就之卡片寄到。載明接見之月期與時刻。如吾人一至華盛頓而欲拜謁總統夫人。最好留片于門。附呈短扎。問其能否接見如我等不識總統夫人必須求寄居之房東或友人作爲介紹代爲懇請此謁見總統夫人之手續也。

方巾的故事。余招待客人紅色客廳。有一專人司導入客人之職。又有一人司斟茶。茶壺設置屋隅一桌上。余于客廳每于招待客人時。往往用時中十數至三十人。接談之後。輒擺茶點。余爲表明總統家中亦常開笑話。無異尋常家庭。茲舉故事二項。則可知矣。白宮中余不時宴請國務院各部長太太。每至。余則導彼等到二層樓上之圖書室。此圖書室正在藍色屋之上。其大小。其形勢。二屋正同。余寫字後。與諸女客正飲茶作談之時。一女客以飲茶用之大小方巾。裝入其衣袋中。余見之而擬于其臨行前直告之。免其至家知覺後。送回亦不好。不送回亦不好。而進退兩難也。少頃。此婦人發言談話。而衆女客。皆注視之。彼將其手入袋中。忽覺察有方巾。面現驚疑之色。丁斯時也。余覺十分有趣。余發言曰。汝最好直將方巾取出。因余已見汝納入袋中也。彼聞余言而順手取出方巾。持巾愕然。蓋彼以爲其丈夫之方巾因其傷風而由家帶出者。但此乃白宮物。方巾上遍地小孔。可以辨識也。(未完)

魔力吸引

(霽園)

一對青年男女同進一所大旅館的時候。究竟誰的魔力吸引着誰呢。譬是從男的方面想。明明彼一個如花般的她的魔力所吸引着。以致顧不得什麼人格和道德。大膽地闖進這墮落淵藪。看來像是女子的魔力罷。假使從女的方面想明明知道前面是一所旅館。進去之後就有十二分的危險。甚至於身敗名裂。然而踏進這升降電梯的時候。似乎是很願意的。這倒又是男子的魔力了。但是究竟誰的力魔吸引着呢。

△△△○

老馮像贊

(天章)

籍處建安。樂亦陶陶。早讀聖經。晚踰東皐。舉世混濁。孰其潔操。我有論謀。無待人褒。先畫梅花。是白清高。怒罵中央。遺將懸刀。飽食糙麵。仍著布袍。闌闌棋示。威逼不逃

馮玉祥近影

在五台建安村所攝其右爲往訪某記者

諸詩一詠路友于、刺其入黨而殺身也

(新史公)

負笈燕都作壯遊。不剪強梁誓不休。到底路郎何以死。爲黨伏誅竟斷頭。老將憂時畏共禍。英年愛國拜名流。可憐遺骨寒三載。改葬山河又幾秋。從來大願本難酬。魂膽游離劍上浮。志士如非遭黜錢。徐唐友可祀祠樓。列寧狂道忌人讒。百宰觀之若寇讎。昔身仰臥殊堪惜。八尺桐棺萬載愁。

(本事詳情十六日本報)

未來女博士

孫鸚琪專研藥學

東京函云。千葉醫大藥學部間庭藥學博士之研究室。有一女生。着白色手術服手執漆器之手術試驗管。從事研究藥品。無復餘念。該生爲中華民國浙江杭州人。名係鸚琪。年二十二歲。爲中國政府所派惟一之女官費生。大正十二年于東京高女畢業。復入御茶水女子高師理科。畢業後以理學博士黑田智嘉女史之高足而研究藥化學。自本年九月爲千葉醫大間庭博士之研究生。苦心於草根木皮之化學的研究。女士志在獲得博士學位。故惟埋首藥品之研究。無復餘念也。

戴季陶愛菊

南京函云。考試院院長戴季陶氏。愛菊成癖。其寓中藝菊極夥。均係名匠培植。五色繽紛。極爲悅目。故戴氏擬在考試院開一菊花展覽大會。並柬邀各院長各部長蒞會觀賞云。

鸚鵡塚

(觀)

近人其咏鸚鵡塚詩云『花仙祠畔弔孤墳。爲感當年諫草焚。黃土埋愁人去後。傷心慧鳥悔能言』考花仙祠。在北平市南下窪陶然亭北。祠之旁有一塚。相傳爲鸚鵡塚。關於此塚。若照詩之首二句解。蓋指張春陵故事。春陵給諫。以言事而罷官。乃瘞落花諫草于此。並識其塚銘曰『文兮分禍所倚。禁分禍所生。嗚呼！作賦傷正平！』此一說也。若按萬柳堂筆記載。『清嘉慶間。鄧完白山人攜鸚鵡入都。未幾。鸚鵡死。完白爲葬地。適張皐文一日偶完白于陶然亭。言此間舊有鸚鵡塚。今已不存。君盍以鸚鵡瘞此。隨成舊事。完白然之。並樹短碣。擬鐫文字未果』云云。則又應詩之末二句。二說各有所本。未知孰是孰非。則鸚鵡塚者。固亦一疑塚歟。

國人的青絲髮均藏於何處歟

前剪之風。已行全國。然此所剪之髮。果何往乎。曾有研究之趣味矣。考國人之髮。並未自藏。要皆售於外洋。而銷售之道。雖各國皆有。要以法蘭西爲最。法蘭西業中國髮爲生活者。以濱地中海之瑰色勒城爲淵藪。每次進口之船。除搭客外。所載者多係中國之髮。惟中國之髮。用途有一定。故其價格不能居奇。蓋西國女所用之假髮。中國之髮不甚合用。率由法國布一潭尼省暨歪尼省運來。其價常較中國之髮爲昂。中國之髮。近日暢銷之大宗。爲西國婦女裝飾遂頭髮髮之無上品。故中國髮之銷場。未可限量。此外則均銷於戲園。如鬍鬚髮網等類皆是。惟此等用途。須先以硫磺水浸洗數次。然後再用機器劈開。(頂上之髮。一根可劈作數根。）其所以經如此之手續者。原因有二。(一)中國之髮。根莖太粗。不大合用。他若製造廠中。有時亦用中國之髮而織地毯。亦有以中國之髮爲經。以絨爲緯。作成種種貨物者(髮所織之物。堅韌耐久。髮價分二等。平常者一百五十佛郎。可購一基羅。上等者爲五佛郎）即可購一基羅。商家率以此爲衡。不肯賤售云。

國貨

(民)

有一某甲。走在街上看見一商店。門首標榜『國貨店』某甲進去一看。外國貨琳瑯滿目。中國貨不過什之一二。某甲問道『寶號門首明明寫着國貨店。爲什麼多是外國貨呢』店夥笑道『我們賣的是外國的國貨』

恩同再造

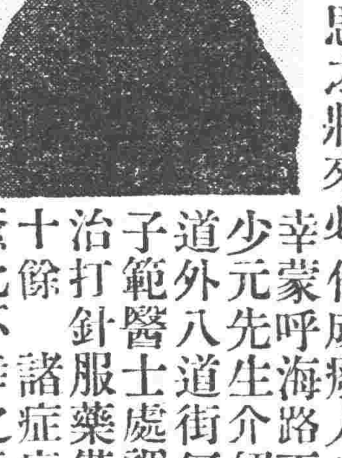

鄙人於民國十三年時身染一種梅毒症當時雖已治癒但因其根未除每逢春天必然復發一次而於去春病勢加重二腿疼痛動轉艱難間稍輕入夜更甚竟臥床二月有餘飲食漸漸減少各處聘醫調治不見絲毫功效自思之將來必作成癈人也幸蒙呼海路王少元先生介紹道外八道街何子範醫士處調治打針服藥僅十餘諸症痊癒此不幸之幸也當時雖癒仍慮其再發焉知今春並未復發身体非常强壯如此可証明該院之醫藥非凡凡者可比也感謝之餘無以爲報茲將經之情過形並照片一張登諸報端一爲感謝子範醫士之大德二爲介紹患花柳病者諸君速往求診免受無限之苦也

哈爾濱道裡德順長劉志民謹啓

遼寧商業銀行滙兌存款廣告

行宗經理津中各埠銀洋滙兌額外公道並收存款分活期定期 存款計現大洋金票一年按月利息一分九個月九厘六個月八厘三個月六厘 活期存現大洋按月息四厘金票月息三厘 此項存款隨便支用如存奉票鈔票哈洋定期活期所有利息隨時核議 以上均以千元起碼如有大宗存款尚可雙方參酌 本行信用三當爲各界所嘉許如蒙惠顧不勝歡迎 格外從優

遼寧大西門裡商業銀行謹啓

日電話六百十五號 六百二十五號

中電話二千四百零八 二千五百四十五號

大東醫院

入院隨時應需

奉天大東關

大東醫院

院長 森川千丈

醫員 章琴詩

前在日本紅十字會病院勤務

日電話·三三四六番中二一五二號

丙寅公司五金部廣告

本公司現由東西兩洋著名大工廠運到最新五金等貨茲將各種現貨名目分列於後

新到現貨特別減價

金庫 磅秤 旋床

洋鎬 鑽床 手鏈

平鐵 鉛絲 鐵筋

引手 臭油 刨床

方鋼 洋灰 瓦壠鐵

總公司遼寧小西關電車路道南 分公司吉林省城內翠花胡同

爲小兒健康計

治小兒之諸病

治病弱兒轉弱爲强 爲急患之時救急藥

小粒偉效眞靈妙顯著也

小兒良藥

樋屋奇應丸

驚風、氣鬱、五疳、解熱、癇癪、麻疹、下痢、痙攣、夜啼、吐乳、胃便、消化不良

藥價 二十錢 一十錢

大連浪花町 代理店 寶藥會社

歐美生乳藥

專善行氣血能使乳腺暢達乳汁濃厚有力服由一瓶乳汁源源充足定差增長八倍之多百服百驗誠生乳之靈藥也(定價每瓶現大洋壹元貳角)

代理店

吉林東升達 吉林濟生藥房 長春泰藥房 長春忠西藥房 長春興藥房 義縣同昌魁 營口東順昌 懷德福盛錢

公主嶺三合公 鄭家屯天合興 四平街同華鑫 八面城彩裕陽 遼陽天鉦成 下九台中勝醫院 營口元勝川 開原德祥厚

長春耀廷大藥房 海城華西藥復 大石橋衛生閣 蓋平恒裕堂 熊岳同興順 向陽山四盛合 松樹驛福合成

總發行所奉天城內鼓樓南 歐美藥房西號

分號 鐘樓東路南 亞州大藥房

BSA Motor&Pedal Bicycles

各國自轉車及各種零件

大批發

售價低廉 與衆不同

品質精良 各界贊許

如蒙惠顧 竭誠歡迎

住址奉天大北門裡

昌和洋行

支店 哈爾濱、天津、大連

南洋鐘表行

啓事

新屋即將工竣各貨大批已到不日正式開幕再此露佈屆期務望各界光臨參觀無任歡迎

遼寧民生銀行開幕廣告

地址大東門裏

本行原定資本總額現大洋壹百萬元現將股款收足請准省政府轉呈財政部立案業于十一月十日開始營業專辦各種存款放款匯兌貼現等一切銀行業務手續敏捷信用妥實如蒙惠顧無任歡迎

優待存款

活期存款 [illegible]

定期存款 [illegible]

以上均以現洋爲本位週年計息如以金鈔票奉票交款者隨時核議如大存款或特別勞工等存款隨時計議利息格外從優

電話 中二一四三號 日三八四四番

百年不遇之良機

敝公司現有八成新轎式汽車賽跑汽車數輛及摩托自行車一部機器堅固車身如新均行廉價出售參觀賜顧極爲歡迎

遼寧十間房二分局後胡同

由義里托菴汽車公司啓

中國電話北分局七十九號 日電話二六六二

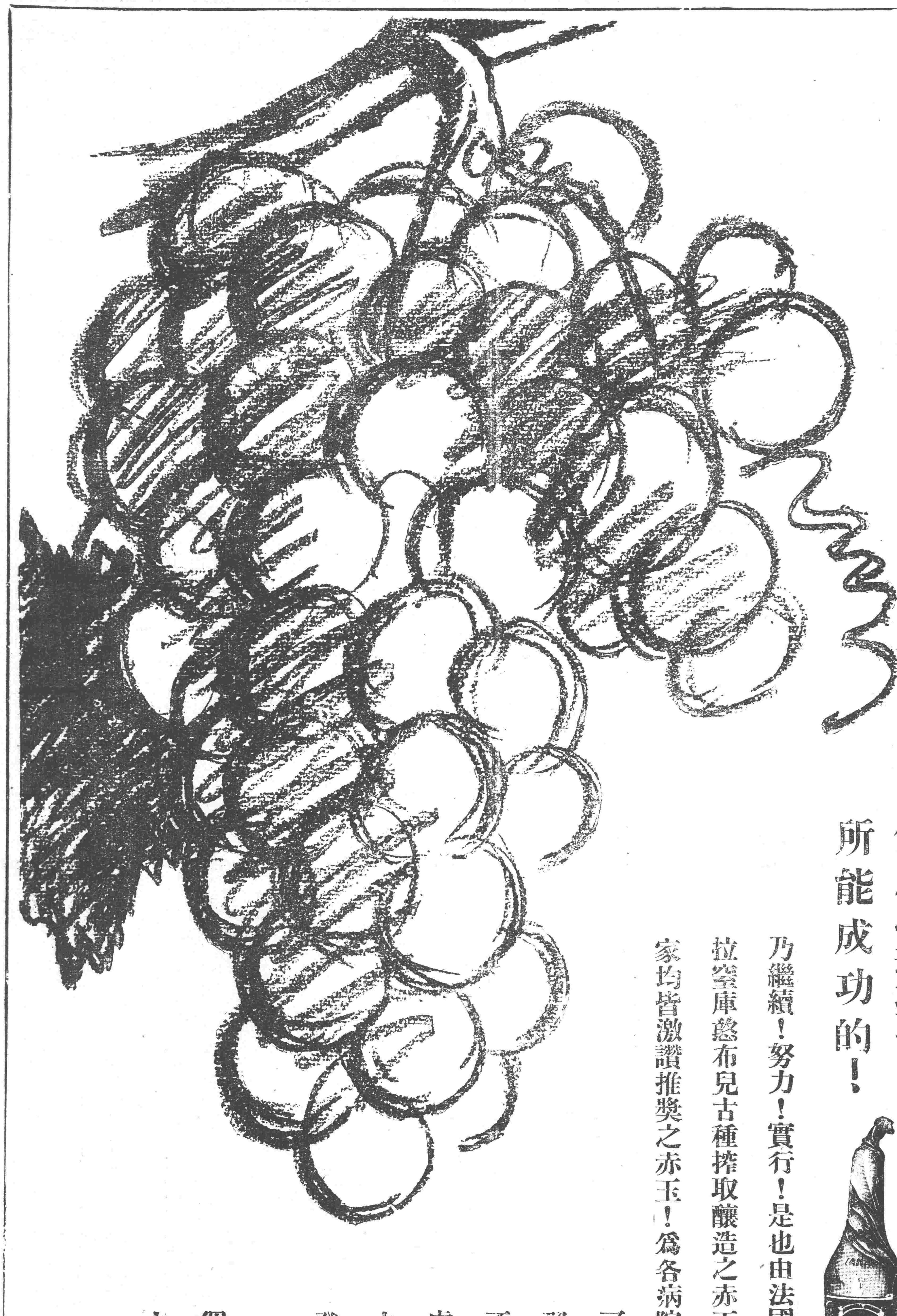

美味滋養葡萄酒

赤玉ポートワイン

健康之道非一日
所能成功的！

乃繼續！努力！實行！是也由法國產之純良葡萄布拉窰庫慈布兒古種搾取釀造之赤玉！舉凡醫藥學大家均皆激讚推奬之赤玉！爲各病院各藥局治療上不可缺之品也朝夕飲
邪赤玉葡萄酒豈有不奏健康之理也耶虛弱者！欲求健康之人！
登彼岸並不遠朝夕一杯十日二十日一個月祇在其實行努力之繼續耳

▲吉林▼

吉瀋兩路聯運誌詳

吉海鐵路與瀋海鐵路爲便利交通發展營業已自本月十一日起實行聯運兩路每日由各開行往復混合列車一次茲爲聯運各加開頭二三等客票貨車運列車即吉瀋間每日開行二兩次往復直通列車今將其直通聯運行車時刻與客票貨運之價目分別錄下

（一）時刻　第一次列車於上午七時三十分自吉林北山下黑牛圈站開下午一時十分到朝陽鎮停一小時二時十分開二時三十六分到海龍二時四十二分開晚九時四十分到瀋陽第二次列車於上午七時三十分由瀋陽站開下午二時四十一分到海龍二時四十四分開三時十分到朝陽鎮停一小時四時十分開晚九時四十分到吉林往復各行十四小時零十分兩路對于行車時刻將來仍力求敏速

（二）票價　吉海路收用吉林永衡大洋客車之票價計頭等十元一角二等六元六角五分三等三元七角五分瀋海路收用銀大洋其票價計頭等十元二等六元六角三等三元兩路之票價互相代收均照逐日市行核算

（三）運值　兩鐵路貨物之聯運分整車零担兩種運輸價值吉海路（甲）整車每百公噸運價吉海路一等九元五角二分二等八元一角一分三等九元五角七分四等五元零七分五等四元零六分六等三元五角五分瀋海路一等九元四角二等八元三等五元五角四等五元五等四元六等三元五角（乙）零担每百公斤運價吉海路一等一元一角二等九角六分三等七角一分四等六角一分五等五角六等四角瀋海路一等一元一角一分二等九角五分三等七角四等六角五等五角六等四角兩路仍各分收吉大洋及銀大洋按照市行核算或到着路運費亦可於運到時交付以便客商▲

▲鞍山▼

演義務戲

本埠鐵道西市內振東茶園設立有年該園主王鳳書帶領全班同鞍與華商會商妥在市內演義務戲戲價由各商戶補助定于月之廿日開演一般小本營業者頗抱樂觀云

▲遼陽▼

區村制定期實行

縣政府前奉省政府通令案奉國府頒布區村自治施行法規計于本年十月十日爲實行日期迄今逾期仰即再申前令轉飭所屬一體照辦勿得延緩定期施行云

農廳令防押國土

縣政府前奉農礦廳令查稻田地主時有將地抵押外人情事爲防止起見特于廿五日通令各縣長調集本屬內稻戶地契加蓋抵押外人無效戳記以防抵押而重主權云

通令警務處恢復

縣政府前奉遼寧全省警務處通令各省警務均已劃一惟東三省警務處改組爲公安管理處名稱仍改爲遼寧全省警務處特令所屬一體知照縣府奉令已知會公安局轉飭所屬知照云

令調查學童數目

縣政府前奉教育廳令開查我國教育行政機關對于學童尚無精確之調查又無實在之計劃施行教育無所依據即平常之凱亦不能悉舉以對殊爲遺憾茲特頒發兒童調查表式仰即遵照調查兒童數目填表彙報云

▲安東▼

中谷警局長過安回國

日本駐旅順關東廳警務局長中谷氏因東京外務省招集鴉片委員會議被任爲關東州委員與議應前往出席與議特偕同小川殖產課長由任地出發於日昨晚車路經安埠並未下車在站稍事休息與日本各機關首領周旋一切即行乘車回國赴京參與會議云

稅捐局內部改組

安東稅捐局內部人員向甚簡章設有監視八稽查收支主任等名稱分任其事昨奉財政廳令發改組章程飭將舊日名稱變更改爲設置總務經徵兩科稽查一股每課設科長一人科員四人每股設股長一人主任一人股員二人稽查四人聞局長奉令後當即遵照入手改組俟各課股成立後再行呈報云

黃局長接事

安東第二公安分局長王丕光氏因事被撤以資遣繼任業誌本報茲聞新任局長黃通由東瀛陽人係前任安東警察黃提調之任官所長等職日昨奉到委任狀王代局長請示後即赴三分局經王局長將經手公務移交接收清楚即日視事想黃君爲警界熟手精明強幹此後警察前途必能日見起色造福商民云

飛船停駛

安東市臨鴨江南通黃海風船往來北達長白均係江流因水勢極淺向有人力駛可達故埠內文康飛船行有飛船三日餘始至嗣有商人創設飛船由轉船運貨載客而行駛遲後均兩艘搭客極稱便利刻因小雪節屆天氣和暖而節氣後關係前程之金國飛船於三日內返安即行停航連同金龍飛船一併入塢修理俟來春江洋再行開駛云

屠宰成績

安東屠獸場爲中日合辦成立多年聘有中日兩國獸醫檢查獸肉故市內商民食肉者得保安寧茲悉十月份共宰牛五二六頭犢一五頭羊七八隻猪一零七三口馬五四騾五頭驢五頭其中有一部分染病者三四九口當時割棄焚埋該場之注意衛生於此可見一斑

▲大連▼

展覽書畫

北平古玩商米鼎三此次由平來連受平中某氏之委託將家藏之中國所有各朝古玩書籍攜來多種特於十五六七三日間在北大山通大每館開會展覽其陳列品有古代書畫及古磁古銅鍋硯玉石瑪瑙及圖章約數百件琳瑯滿室參觀甚衆並聞擬賑價出售云

查獲大宗嗎啡

十三日午後九時半大連署因沙河口白雲山馬車收容所發生搶案於緊張搜查之際偕同警戒布置嚴重搜查之際付近部長針木西村澤田各巡查在入船町西濱橋有沙河口白雲山馬車收容所內之車夫王選貴執硬運載行李形跡可疑遂追蹤逮捕數車詰問供係兒玉町一番地之四十四番地列車區行李保關島壽維年四十一歲ノ大山通五十七番地藥材商矢後勢虎堂管理人矢後儀平年卅八歲爲其逮捕供後出施行第二次之活動由星司法主任之指揮率領警察一隊於十四日午後五時開始搜查前赴近江町八十二番地賦閑中之金武家將其家屋包圍嚴重搜查左近一帶居民不悉何事圍觀者人山人海於搜查之際適尋獲一最可驚人之大宗嗎啡約四十餘斤價值在兩萬圓以上據金武稱數年前其夫死去守寡家居只以密輸嗎啡餬口其往來書信等均經燒去現該署正在嚴重追究中云

幸未燎原

十三日午後七時半大連醫院樓下準備室忽然起火室內傢俱等均燒成焦炭幸經人警覺即時電告消防隊馳到施救約十分鐘將火撲滅並未波及他處損失約三百元之譜而失火原因尚在調查云

▲旅順▼

妓女潛逃

旅順朝日町廿九號娼館王金亮處搭住妓女素雲年十六歲山東人于十四日午后一時許與其熟客石某年廿餘歲乘坐自動車潛逃至連山連改乘火車北上現報告警署電追緝未知能否捕獲云

電影暗累

旅順電裳閣自改組新新電影以來已閱月餘奈何日所收不過十餘元入不敷出賠累不堪聞已賠二三百元之譜大有不能支持之勢云

▲鐵嶺▼

稅捐局改組內容

各縣稅捐局改組兩課一股計分總務經徵兩課與稽查股總務課長司文書照收支等項事宜經徵課司稅收事宜每課課長一人課員三人稽查股則嚴查偷漏稅事宜

省令催設無線電機

縣府奉省府令據中省無線電監督處呈請在各縣普設無線電機以便由省廣播政治文化新聞當經飭縣限三個月設竣各縣多未遵照辦理爲此令催各縣均須遵照前令安設云

▲岫巖▼

齊縣長飭修縣道

齊子端縣長爲遵奉政務總修道議案特飭各公安分局長協同各村長由十一月二十日開始修理地面大道寬三丈六尺內一丈二尺須加工高修作漏車道並令沿路草課長檢查修道前卷認眞認事勿得敷衍本縣長隨時對查以視監修人之成績云

財政局領到車牌

財政局派劉恒吉課員赴省請領十八年度車牌去已月餘茲於十日歸來計攜到四套車牌九百四十六片兩套車牌一千三百七十七片三套車牌尚未運來李乃忱局長已通知公安局轉令所屬具領以便發放云

南科長請准短假

縣政府第一科長南次青因有私事關係重要必須進省遂稟明齊縣長請准短假於十二日上午乘車離埠云

▲東豐▼

吳推事片言折獄

海龍地方法院東豐分庭推事吳毅鋒畢業於國立北京大學法律系曾任錦縣洮南法院推事繼升三四方面軍團部三等軍法正大清河魚鹽局長等職才識優長經驗宏富蒞東以來對於訴訟案件審訊明敏毫無滯歷守正不阿概無贈徇尚廉自持大公無私以致片言折獄曲直立分民咸悅服頌聲載道東豐何幸得此賢法官也

開追悼會

東豐縣公安中隊長項子峯張姜二警士因剿匪陣亡已誌前報去縣長冠吾安局長宋錫武特開追悼大會以慰幽魂函知各界訂於十一月十日十一旬鐘假三民大舞台舉行追悼會前由公安局委專員分別籌備台上設項隊長暨張姜二警士之靈位祭以鮮菓各界贈送輓聯三十餘付懸列兩旁佈置井然頗呈隆重之象屆時由法院孫監督稅捐局長尹硯生第五師範校長邢贊襄縣府第二科長王引之行政警主席廿一青會員楊師程艾德興邱永貴李携瑚艾陰滋村孟石財政局長崔學平電話局長陳棠菴商會委員徐子楊農會主席李錫二教育會主席薛秀華苗圃主任李豐五教育局課長邱士斯中學校長張靜菴第二校長王翼民女學校長邱贊廷第五校長陳宗武公安宋局長及公安各課長官佐兵齊集大舞台均佩素花分次排列當即振鈴開會公安行政課長楊程遠司贊禮（一）振鈴開會（二）全體入場（三）奏樂（四）讀祭文（五）全體行三鞠躬（六）縣長誄詞（七）宋局長報告剿匪經過情形（八）各界演說（九）公安局長向與會者致謝詞（十）陣亡家屬向與會者致謝（十一）奏哀樂（十二）焚祭文（十三）奏樂放炮（十四）禮畢閉會于縣長宋局長等均有極沉痛演說聞者均行泣下陣亡官兵身後極爲體恤除由官府援例撫卹外并由各界發起募捐以慰英魂於九京咸云該隊長等因公殞命頗有岳王武官不怕死之遺風雖死猶榮云

▲北鎮▼

令查學童

縣政府前奉教育廳令開查我國教育行政機關對於學童尚無精確之調查又無實行之計畫施行教育無所依據即平常之凱間亦不能悉舉以對殊爲遺憾茲特頒發兒童調查表式仰即遵照調查兒童數目彙報云

清理積穀

縣政府近奉省府通令略謂各縣公倉向由農民按地抽收糧石積谷備荒茲爲清理該項計令將各縣所辦公倉由何年開辦何年停止積存糧石數目詳細調查具報以憑核辦云

砲八團實彈演習

駐本邑砲八團團長張思恭于昨十五號佈告是日督飭砲隊在城西大營後操場實彈演習砲聲隆隆至十二點鐘止本團長惟恐人民驚惶特此佈告週知云

▲黑山縣▼

局課長晉省應試

本邑公安局昨奉處令略謂二屆應試人員限文到日送省以便考試勿得延誤致干未便等因張局長遵令將二三分局長騎兵一二中隊長及局內課長等六員於本月十三日送省考試員等均係多年警官經驗宏富此次赴考諒不致名落孫山云

郵包稅取銷

本邑稅捐分局於日昨奉到新屯稅局令開略謂案奉總令郵包稅常年收入無多不特有累商民且恐別生影響本總局有鑒于此特將此稅取銷以示寬大除分行外合行令仰該局遵照辦理等因奉此合行令仰該分局即便遵照辦理本邑分局接到此項命令後即日停止征收云

▲錦縣▼

縣政府禁糧出境

錦邑縣長齊國鎭以縣東右屯衛一帶水災奇重境內所出糧石恐奸商販運外埠以致糧價高抬災民益困特遵省令通飭商會凡本邑境內所出食糧一律不准外運以維民生云

司法課課長更換

錦邑公安局司法課長喬立齋因事辭職所遺之席李局長特委孫仙瀛接充孫氏具有法律知識頗堪勝任現已到差視事矣

十五校校長易人

錦邑東關薛家屯縣立第十五小學校校長李月航因事去職遺席關係模範不便久懸教育李局長特派該局雁員張子和於月之九日前往接充矣

點驗聯村自衛團

錦邑聯村自衛團已奉令辦理爲考查成績公安李局長特派王督察長赴二三四五等區孫督察長赴六七八九等區點驗自衛團以資整頓防匪云

公送匾額

錦邑前任常關局長蘇子孚在職之日弊絕風淸車站及城內商民追思遺惠於月之十四日備匾額兩方一書「裕國恤商」一書「商民愛戴」送往蘇氏府第以表愛戴云

▲松山鎭▼

發還槍械

據商界傳息縣政府由春至夏沒收商民夜間擅自無故放槍之槍現在防冬已過齊縣長特飭令沒收之槍戶取保具領以備自衛惟領槍時每槍一桿槍戶酌量捐助八區賑災

▲新民縣▼

胡匪綁票

新民縣西六區界朱家屯農戶朱榮山家本月十二日令其子某押帶大車赴地窩堡拉運糧石中途遭遇胡匪十餘名將其子綁去並將車套騾馬一匹擄走經事主朱景山來縣向公安局報告請局長立派公安隊前往搜剿能否獲得尚未可知

敗二三元元不等云

▲台安▼

于縣長擬驗道樹

台安縣長于海忱前已責令各區督飭鄉民平修道路補植樹株以便交通等情通知在案茲于以路道業修完竣是否長好須待本月十三日躬赴各區親查驗道路以分優劣是以于縣長擬於本兩傍樹株以重路政云

▲洮南▼

籌欵勞軍

洮南各界人士因邊地防俄軍之勞苦若無慰勞不足壯士氣特議成立慰勞防俄軍商務會於十一月十號假商務會大開會各股主任一名幹事多名設法募欵購買慰勞品物公集人員送至前線慰勞防俄軍隊云

▲臨榆▼

科長履新

縣政府第一科長辭職曾誌前報李縣長以遺職重要不能久懸乃于昨日委前充本縣教育局長金常治接充金科長奉令後當即入府視事云

榮局長視事

公安局長潘兆甲經省警務處撤差已委榮廷接充榮局長遂于昨十一日蒞轄十二日接收事事云

▲彰武縣▼

團長蒞止

騎兵防彰高隊軍卅團業已調赴北平接防者爲廿八團係團長由打虎山開來一三兩營已於昨二營開到該團長于十二日午前二句鐘到彰經農商各界赴站迎接入城云

徵車牌捐

彰武財政局日昨佈告大車四套以上徵收現洋四元三套以上徵收三元二套以上徵收二元一套以上不及兩套者均收一元除通知各區外並派人在北門外遇車徵收云

▲通江口▼

委員查學

本月十三日晚昌邑教育委員高獻廷抵通十四日視查南北各校教授課程以便分別優劣云

所長應試

本埠公安分所長遵奉令于月之十四日赴昌圖縣局報到十五日入廳照應試以定去留云

▲安圖▼

陳營長出發勦匪

駐防本邑之遼寧陸軍二團一營營長陳意日昨率全連兵士出發游擊因安邑山深林密時值冬防亦恐不嚴加游擊難保匪人不竄入內作祟云該營長係往大沙河小洞河三道勾花崙子一帶嚴行搜剿云

蘇局長校閱歸來

本邑公安局長蘇國寶下鄉閱邊業誌本報已將各區校閱完畢於月之五日午前十一時回街大隊長李景白及分局長張永寬均率公安各隊往西門外迎接云

▲通化▼

商會開會

商務會現屆通常會期經該日當等函召各區分會長於昨日齊集總商會討論一切其提議事項無非貨價與稅行之比較及應付稅捐之現況云

領夫冬衣

臨江駐防二團一營營長馬仰賢前日派員來通領受軍衣業由團部如數發放經公安局撥車十五輛于昨日運臨回臨云

▲盤山▼

禁粮出運

省府以遼西各縣本年水災甚重禾稼被潦民生問題頗形拮据爲關念民生對於各縣收成調查實確而所有之糧不許民用特飭令各縣遵照所有新陳各糧一概不准出運文光縣長除遵行外已通知糧商查照云

月利奇漲

日來月利頓即增加從前百元現洋一月限三元五六今已達至七八元左右千元奉票一月限四十元今已達登白五六十元云

▲柳河▼

關局長視事

本埠公安局長路立中殺柳未及三月奉令調處另委遺缺委關全武接充于十二日接印視事聞關氏前曾任陸軍團長此番長柳邑公安當有一番刷新云

▲梨樹縣▼

防調查佃匿契稅

縣政府處監督近因四鄉佃戶匿契不稅與國家大有關係前曾派趙煥章赴六七兩區詳細調查當查得遺漏之各戶契紙匿不稅於昨日回縣報告以便傳催云

新年號徵文題目

論說

一、安定反側之根本策

二、北伐告成後之回顧

（須在題下附述立論要旨。篇幅至長不得過一千三百字）

小說

一、跳舞場

二、科學家

（字數至長不得過二千二百字）

諧文

一、馬鬼驛賦

二、馬上致馬下書

（以風流年少不知愁爲韻）

新詩

一、我一歌兮

二、愛何其深……

三、往戰場去

四、靈華之頌

詩

一、戍邊吟（古風若干韻）

二、馬湘蘭　馬士英　馬克思　馬薩斯（以上七律共四首）

三、馬融　馬援　馬超　馬謖　馬周　馬曹　馬殷　馬良（以上七絕共八詠）

◈投徵文稿者務須詳閱下列簡章違章者恕不收錄

▲上列各題任作者自擇統限陽曆十二月五日以前投稿截止期限過期不收

▲投徵文稿者務須繕寫清楚俾易排印校對如行能照本報十三字一行寫入往

▲投徵文稿者一函中以一類爲限俾便限滿時分別閱覽

▲徵文稿某類（如「論說」「小說」是）注明姓名住址加蓋圖章以便揭曉後發獎有所核對不願登本名者請宣明別號

▲徵文中成績較優者仍循例酌酬相當獎金

▲各類投稿無論選錄與否原稿恕不發還

▲投徵文稿者須照郵政新章粘足郵票欠資不收

市游行於是赴集入市者均於織加入人益增多途爲之塞是日風大旗影蔽空飛塵撲面於狂風怒號中打倒赤俄之聲浪益加激勵至午後四點始歸原地講演撥影縣會各會長等猶極力籌募欵項以備慰勞前方兵士而期有實力云

▲張家灣▼

擊斃胡匪

張家灣迪德者家道小康十一日午後五時許突來胡匪三人進宅行搶劃有長子被時正在下屋休息聞聲即將護身手槍擲進上房搶掠財物之時旋有一匪奔入下房由一槌門驚見劃之長子抖手一槍將其股部擊傷劃之愈一槍正中匪人要害當時斃命但上房之匪人聞下屋槍聲一齊反攻劃之長子兒勢太猛不管好歹一氣亂擊又擊斃一匪小腹打

傷員痛脫逃事後調查當場擊斃者李鎖山受傷者何子厚漏網者楊麻子該三匪在前月間迭作巨案均係搶傷事主業已搜出贓物爲明云

▲延壽▼

各機關會議防俄

公安局長關俊五爲維持地方治安及預防赤俄計日昨特召集各機關首領假縣中學地址開會決防俄辦法每百家長出丁三名槍械等項均由民戶自行籌備倘在業由各公安分局協同辦理云

▲下九台▼

孫處長蒞站調查情形

長春稽查處處長孫仁軒於十日帶領隨從弁兵日俄翻譯等數十人蒞台調查煤賭等弊該處長每日在火車檢驗旅客是否有不法行爲查該處長每年于春秋兩季必親臨調查亦不時暗行便衣查防惟恐不法之徒私運違禁物品云

▲依蘭▼

騎兵營長慰勞傷兵

本邑騎兵營營長張作詩自戰事吃緊對于防務謁力維持是以境安堵毫無幹報但該營長以前役傷兵甚已制依特…欵計每人賞大洋二元以資慰勞云

五十九團　赴樺助戰

現俄方竭力攻我富錦我軍戰數日情況甚佳但兵力單弱而俄則迭添生力軍故勢甚危急今幸守使由前方急電上峯請撥援隊當局即派五十九兩團團長率全部隊伍前往援該團分搭輪于四日過依運赴前方云

商民協力修築飛機場

俄方迭次進攻利用飛機以擾亂我方軍心恐惶人民逃竄故當局爲抵抗計特派飛機十餘架來依助戰不日到達故本城公安局派商民每戶各出一人往北門外昭忠祠後平墊飛機場約五方里之大現已竣工云

偏貼赤禍漫畫

本邑學生因同江失守憤慨已極除盡力宣傳打倒赤俄外並繪畫多種描寫國人被俄蹂躪之狀態張貼於大路通衢過者觀之無不感憤痛詆蘇俄之殘暴云依

騎兵營出發

本邑第九旅五團騎兵營張營長作詩現奉李鎭守使電調速赴前方以便担任傳達命令及搜索警戒各勤務等因該營長遵即帶同全營隊伍於三日出發星夜遄赴富錦以聽調遣云

▲勃利縣▼

看守勤勞

本縣監獄看守所所長趙明閣自到差以來凡看守所中應興應革之事無不力加整頓並按時訓話以教各犯人改過自新爲不至再蹈故轍而又教育犯人均學有謀生技能每遇病苦者無不親詢矜恤故各犯人皆戴其大德云

▲泰來▼

農會長視事

泰來縣農會前任會長楊蘭圃現已期滿辭職該會另行選舉評會長到會人員口百卅名投票推舉于耀先爲正會長得票一百八六王樹昌爲副會長得票卅六該兩會長於日昨赴會視事云

省委員清查戶口

省政府民政廳及全省公安管理處爲實行村政及清盜源起見特派劉光先來泰清查戶口並編製互保連坐該員到泰後即假商會召集紳商各界將此次奉委調查戶口情形詳爲演說每早七時起協同縣政府張科長及公安局趙股員沿門逐戶詳細清查至晚六時止始終不懈聞城戶口行將查竣不日將赴各鄉調查云

▲明水▼

優待難民

本邑通達鎭公安第四分局長關印堂局員趙鐵山對於河南災民之還來者待遇優長頗抱人類互助之心近奉上令將該災民各鄉分移該二君按井分送以維持其生活庶幾無凍餒之虞矣

▲綏化▼

斥革警長

公安一分所長王東陽爲整飭警士風紀起見于十日斥革警長二名以昭炯戒聞其首要條件係帶領警士自戲云

又斃一匪

本日（十號）午前由監獄提出匪犯劉桂芳一名執行槍決經龐縣長親自監刑押赴刑場一時觀者如堵該匪意氣揚揚面色自若洵可謂匪中之悍類矣

▲海倫▼

招募新兵

各軍隊爲防俄故所有缺額均須補足刻以近數月來招募新兵者頗不乏人而應募亦十分踴躍足徵國民程度具有感國思想倘果能協力同心各盡責任赤俄雖暴亦無所畏矣

▲巴彥▼

擒獲僞旅長審訊供實

本縣縣長徐局長派員于十月二十日查悉興隆鎭地方潛伏僞旅長僞團長等率部十數人在該處密召土匪以備乘中俄交涉緊張之時乘隙擾亂後方繼徐二公得悉後當派公安局王股員協同補充連王連長前往拏辦該二員奉令後即便裝前往調查確在該鎭曹相臣家拿獲僞旅長楊茂青等十一名于十一月八日拏獲解縣當經縣長督同徐局長訊問該犯供認乘中俄交涉來招土匪乘隙作亂擬先襲興隆鎭次取西集廠後再攻取巴彥縣以期大舉等情其中有無失勢人員嗾使或被赤俄託委尚未聞知云

▲慶城▼

整理獄政

縣長宋德玉氏以監獄犯人工藝場在縣署西院舊監獄前邊修東西瓦廂房各三間瓦門房五間今已工程告竣於七日將羈押犯人由舊監遷往新東西廂房倒監舊監房舍設立犯人工廠其餘修門房五間東二間爲看獄員宿舍及辦公室西二間爲看守兵警之宿舍云

▲小蒿子▼

護路軍紀律嚴明

本站護路隊軍第一旅三團二營自到防以來異常文明除星期日街中鮮見該營士兵即因事赴街均皆手持護照服裝整齊不抓兵車不號糧草東無強賒硬欠等情該妓館娼窑亦不見該營一夫一卒其對軍紀之整心與處事之和藹尤爲他軍所不及云

市局植樹

本站各街市之床攤生意自八羅市市房建築後均已遷往故街市甚覺空曠市政局有鑒及此日前購來楊柳樹秧兩種現正進行栽植云

貪小失大

三道街廣福成雜貨舖日前賣麵粉貼用使過印花被泰康稅治局偵員王不承查知帶局科罰哈大洋二十五元了事云

梨園開演

萬站建築戲院落成日前由他埠接來坤角名色定名日興昇舞臺于六號開演一般男女往觀者頗不乏人惟角色不齊演做欠佳未能滿一般之願云

隊長被押

泰康設治局現任馬巡緝隊長日前不悉因何事故覊押監獄眞相未明容訪再誌

匪氛復熾

林甸距離計九十餘里近來雖有搶劫等事較數年前太平多矣自青紗障倒後東兒安靖日前不悉由何方竄來大股胡匪六十餘名往來蒿道上離一般人不詳昨晚在鐵道東住宿距本站僅十餘里今日（十號）高林兩處汽車均停駛聞林泰兩地方官已派警甲往撥想不難剿捕云

▲滿溝站▼

稅統易人

本站統稅局王調查員被撤當經財政廳委派新調查員姜英藩前來該員對於一切稅務事宜無不奉公守法非非有條云

賭聚行兇

本站七道街住戶林某自有房號一所時常設賭漁利日昨因五道街李姓前往聚賭因拖下債務林某即向其索討讞組關毀林某慣恨之餘手執菜碗向李某頭部砍去李某隨氣絕在地惟傷甚重至於如何了結訪明再誌

征軍過境

本月十一日由哈爾濱掛腰車一列滿儎軍器經由海路抽調精銳征俄軍於昨由本站開赴滿洲里境防云

▲開魯▼

胡匪猖狂

本站有張王者在站東丁家窩子收歛羊草於十一月九日僱本站傅姓大車一輛由丁家窩子向本站拉運行至錦山屯地方突來胡匪四名各持手槍當將車綁縛致匪等楊鞭趕車而逃劫去大車一輛牛二頭馬三匹業已逃無踪云云

擊斃胡匪

駐開魯十七旅二十七團一營王營長率領一二兩連李連長出發剿匪追跡到黑龍壩與俄方逃匪三十餘名經二連李連長左翼兜剿始獲全勝當時擊斃一名獲馬三匹槍兩枝昨日將匪首級在城示衆云

▲朝陽縣▼

縣長面試經界調查員

本縣縣長周鐵錚日昨假大禮堂考試全體經界調查員考試時均皆口試劣者即行淘汰並囑俟後下鄉辦事對于人民務須和言悅色不可有強迫之行倘有不遵查出重懲至對各調查員之薪水車馬費等頗優每員約發佰元上下此即謂下鄉辦事時對于各項用費皆行自付不准再向人民索取云

駐軍移防

本縣駐軍東北陸軍第三旅旅部及步兵第六十四團于本月十二日午前七時出發移駐寶坻縣及請和門等處本縣防地仍由熱駐所留步兵第廿三團及熱河第十二軍騎兵四十九團担任佔領旅出發因旅長何柱國赴日本調操未回即由旅附郭殿卿參謀長喻建章率領移防當出發時由廿三團及四十九團兩團官兵及本縣各法團在北門外集合歡迎屆時縣長周鐵錚亦蒞場歡迎云

▲樂亭▼

擊匪受傷

樂亭縣南關李香甫呈控新業莊住戶張沿清爲匪等情業經縣長批准于拾一日派警前往偵查行抵該莊將該匪包圍該匪由屋內開槍射擊抗先將兩警擊傷隊長左腑背部受傷張隊長帶同警察追擊匪兄弟等寡不敵衆往西鄰院內張隊令兵尾追至鄰戶搜查捕獲一名餘均逃散將該匪之妻捕獲一面將隊長抬回送醫院醫治陳縣長即派公安局警兵前往搜查能否捕獲容訪續誌

▲青岡▼

農會訟案待法律解決

縣長王敬三對于爭訟數載未能解決之農會下車伊始即主張從速解決原係有和平調設與法律裁制之兩宗辦法於六日始行其第一步假商務會親邀兩造邀集公安張局長地方士紳及各鎭農會長百戶長等四十餘人請算農會賬目並向雙方調楚欵料支付橫生賬目雖算清楚農民力涌承認該會賬目以先交官府之廿二本係有數後交之十五本爲假造以致互相爭持曉曉不休旋于一日未能解決勞縣經王縣長在太和春備席宴會原被兩造並調楚人翌日早九時在場入物又齊集審訊會從事調楚又滋壹○仍無效果撮後由縣長限日完全拏人縣政府以待法律解決云

十字街停汽車有碍交通

本邑從前汽車業者僅三二家往來開駛均經公安局指定南北二道街東西兩胡同爲汽車往來路線不惟不准在十字街停車且通衢市場亦禁止任意越出彼處計不下廿餘家每日早時大街上停駛之汽車櫛比鱗次交通恆爲阻塞通衢市場任意開駛大車頗爲擁擠人毀攤床比比皆是昨十日早六時許有一口北行之大板漢車（號碼未詳）至十字街司機人故意將汽車鳴之鳴致將鄉間來城賣糧之人馬驚向南馳跑至徵收局門前始被行人攔住幸驚讀之手推車輪倒四五輛外車夫腿部被馬蹄踏傷似此在大街上隨便停駛汽車市場任意進出之汽車非但有礙街市之交通且有違從前之禁令未識當局能否按照從前之規定加以限制焉

▲湯原▼

機關連移防鶴崗

駐湯步兵二旅一團機關槍連李連長於十月三十日奉令全連移防鶴崗該連長即于十月三十一日率軍鶴領開幅一日防重兵云

今日之藝界

遼寧廣播無線電台

下午

七點　外國唱片

七點十分　中國唱片

七點二十分　東北名埠行情

七點二十五分　中外新聞

七點三十分　時事講話

七點三十八分　中俄交涉新聞

八點二十分　氣象預報

八點二十五分　戲劇

八點三十分　游藝節目

▷大石橋　▷金福鐵　▷四洮鐵　▷吉長　▷安奉　▷平奉鐵路　▷東省　▷長春哈爾

現代美髮佳料

金鶴頭油

爾增黑髮艷麗　植物性

好評品　金鶴ポマード

好香油

金鶴石鹼　金鶴化粧品　郷の花石鹼

本舖　野村外吉商店

遼寧萃華金店西號廣告

本店陽歷十一月二十日即夏歷十月初二日開幕

社會進化　金銀首飾　嵌製精巧　喜壽禮品　十月初二　價值公道

物質文明　式樣翻新　特色超群　爐鼎盃勳　開幕良辰　招待竭誠

本店樓房　京津滬淡　珠寶翠鑽　閨閣妝飾　希望惠顧

現已落成　聘來良工　搜羅萬分　無美不臻　台駕光臨

店址中街路北中國電話四百六十四號

萃華金店西號謹啓

得利斯醬油（索斯）

濃色味美且由瓶口滴滴流出洵最新發明之醬油也

代理店　株式會社　祭原商店

●冬季洋服陳列
●冬季小孩服陳列
●新到化粧品陳列
●冬季用綢緞雜貨最有

三越發售　商標品

三越

大連市大山通　電話四一八一番

信用家就是三越請大家快往去買貨眞價廉各種貨物一概俱全食料及山珍海味△新鮮一概具全之食堂

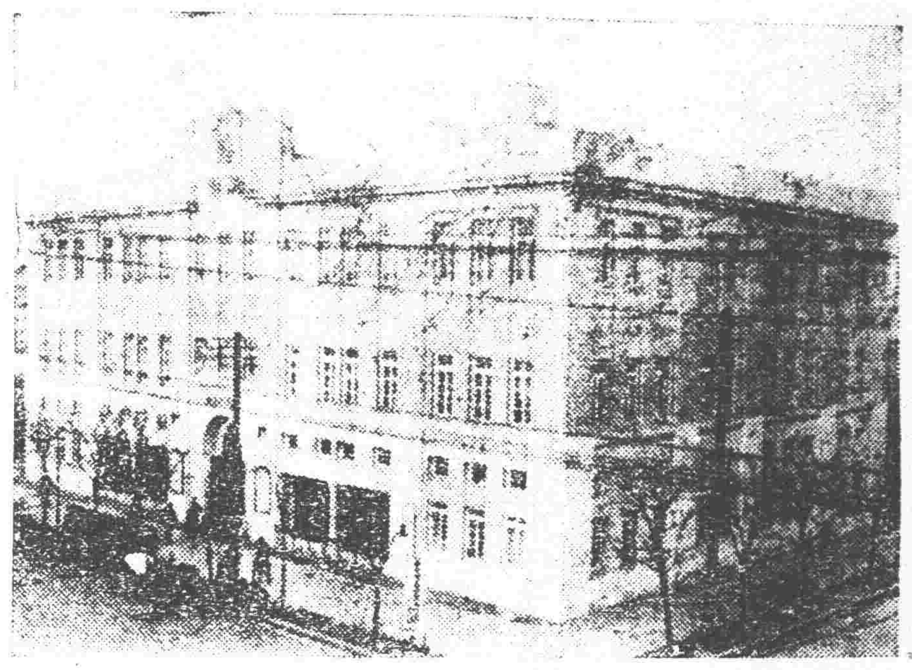

五淋白濁必治之靈藥

哈郎淋濁丸

世人欲根治五淋白濁一切之惡症、以享受家庭之樂事、則宜速服哈郎淋濁丸此藥係德國哈郎博士之秘方環球無二之奇劑、其殺菌力異常猛烈、一入腹中則因化學作用以殺滅毒菌其効百發百中眞如神、凡急性淋症之溺澁滯濃汁漏泄痛苦難忍者固無俟論即雖慢性之頑症久經歲月者大抵服用大瓶一箇、則可全治、更欲其速治者除服用該藥外宜用哈郎洗淋水洗滌尿道以此兩藥、內外調治則雖極難治之症約三日已覺輕快一星期可全治世之患淋症者、蓋速用此良藥以免其痛苦、世上諸君請試服此哈郎淋濁丸以知本藥房言之不謬

藥價　大瓶大洋二元　中瓶大洋一元兩角　小瓶大洋陸角

發賣所　大連山縣通　順和公司大藥房

萬國牌載重

注意　大批現貨出售

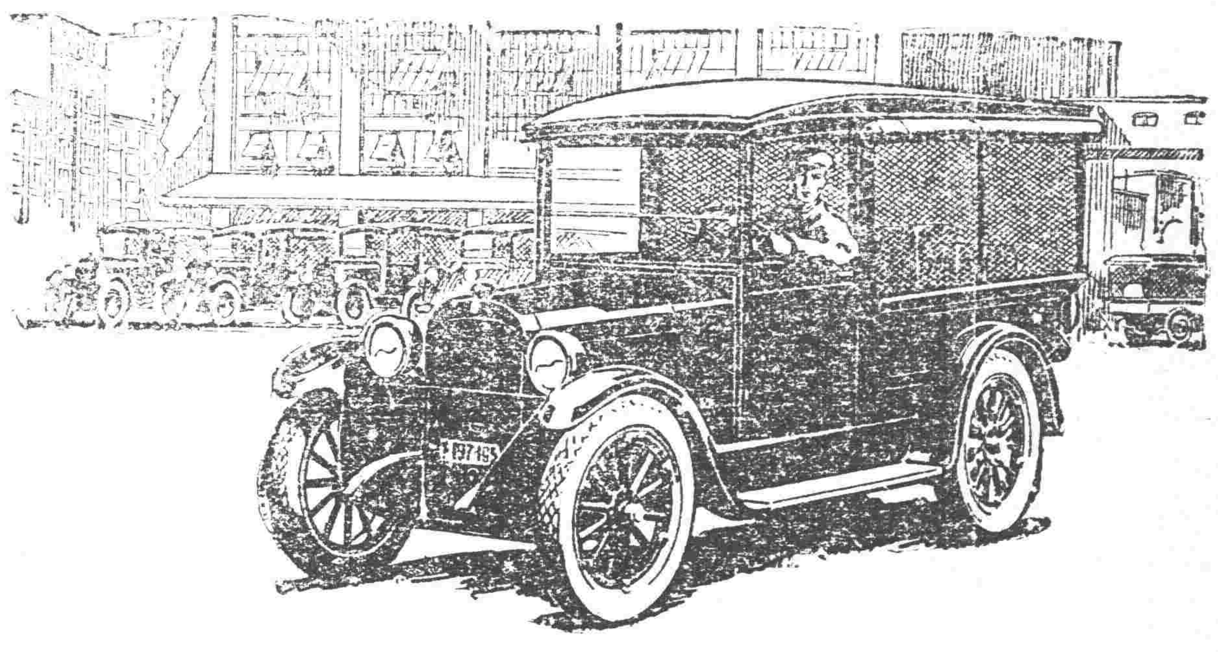

注意

電話　一五六一　二二二五號

賣紅磚

多小窰近工業區大批現貨到馬路灣總公司接洽

多小公司啓

電話　一五六二　二二五二　一八六三

神皋雜俎 歡迎投稿

小評

介紹名醫 (丐)

郭眉臣。余之老友。且誼屬同鄉。在北京國醫界。爲振振有聲之人物。東北要人。多信賴之。而名伶梅蘭芳之家庭。非郭君藥。幾於不敢嘗試。此深悉梅伶家事者所共知也。

郭君棄仕爲醫。已十數年。於溫病傷寒以及小兒瘢疹等病。最有研究。亦最稱拿手。蓋此等病症。治之得宜則生。失宜則死。郭君於此。既有專長。故上流社會之病家。莫不倚重之。

郭君此次來瀋。固應此間名流之招。欲在瀋水行道。但國醫界有一種傳統的惡思想。每每不精求醫術。而深信運氣之說。固然一種職業。未嘗與運命無關。惟運命者。虛渺無憑。本領者眞實可見。人有眞實本領。即不信運命有何傷乎。吾望郭君以眞實本領。見信於病家。而勿蹈時醫運命之陋見。轉移風氣。光大國醫。在此舉矣。豈可不勉哉。

小說

寫實短篇 媒妁之言 (續) (沐寒)

並且我母親。遠在家鄉。我不敢拄專。女學生具有優德的固然也有。其驕奢浮華的。眞也不少。「你無論如何推辭。我是認己相當的」劉師不顧一切的說。他又繼續的說道。「你也未免顧慮的太甚了。決不至於爲難。因爲她的父親。是我多年的老友。共有一子三女。他平生最厭惡的。就是富貴二字。因富貴之家容易使他們的子弟紈袴。林家係前清巨室。此地有錢的也有。均不合他的意思。所以他的長女。無條件的許配一個貧苦有志青年。現在已經被聘爲京議員。只其二三兩女。畢業以後。至今均未許配人家。他選擇女婿。別具隻眼。於此可見嘍。仲華是他的二姑娘。品行很好。也很能操作。非常的儉僕。提起合你作親戚。她父親是極端樂許的。也不要財禮。但是禮節不許缺。只須預備點胭脂花粉。酒肉茶葉等物。略微點綴一下子。就算過禮。然後在曆書上。找個最好的日子。就結婚。簡單極啦。難道說你還樂辦不起嗎」

劉師與王君雖然極力的慫恿。但我因爲種種的關係。始終也未應允。吃完飯。我合王君各自回寓了。不料劉師以爲青年人腼腆。心裏雖然拒絕。心裏或者願意。遂合林家把這門親事暗中進行妥協了。於是林家知會親友。已擇日預備過禮了。一面我還相沒事人兒似的呢。赴到過禮的日期已經迫在眉睫啦。劉師纔又把我找到他的寓所。向我說道「你還不預備預備嗎。後天就要下訂禮了……」話未說完。我慷慨萬分的答道。「我未同意爲甚麼就下訂禮呢。無論如何。我決對不敢娶。還請您婉言謝絕吧」

劉師很有難色的說道「人家若大的姑娘。知道許配人家了。若是中途作罷。那還行嗎。況且你的方面。並不吃虧呀。難道你終身不娶嗎。既不能那樣。這個親事。再相當沒有的。我已經替你把媒保妥了。你若不認可。叫我怎樣對人呢。能拿着人家姑娘開玩笑嗎」

他雖然這樣喋喋不休的說。但是婚姻關係一生的幸福。即或有意訂婚。也不能不探聽她的性人如何。就冒冒失失的承認嗎。所以在他總是要我點頭。我是始終的未允。到最後不得已時。我想這個女子或者不至於像我想像的那樣不好吧。心裡既然稍稍的軟化了。談判的結果我被他如簧之舌。把我戰勝了。應允了。

於是就邀請幾位親友。略買些花合粉。及應用的。於約定的那天到她家去給我預聘這位未來的煩惱之神去。

去的人回來向我說「這個姑娘長的不錯。也很大方。你放心吧。」已經然這樣的說。我心中總是不相信的。然木已成舟。祇好大總統的存在。任命罷了。

光陰是很快的。第二年的春天。她鬧精神病的消息。輾轉的傳到我的耳朵裡。在合她家有關係的方面探聽。有說她因爲家庭細故。一時氣憤。以致神經受激刺。鬧病的。有的說。是因爲遷延不娶。思慮成病的。可是據我揣測這兩個原因。都不對。一定是因爲她家是專制的。這個婚約。未得她的事前同意。就由父母之命促成這個不自然的婚姻。及至事後她知道把她許配一個沒有洋樓汽車家徒四壁的我。有些不滿意嘍。雖然加以反對。也生米做成熟飯了。況且處於家庭專制下的她。公然的反對吧。不但力所不能挽回。在禮教合積習上。也恐怕受一般人不良的批評。以隱忍不言。久而久之。由抑鬱太過。精神病就發作了。這是她得病的眞因。

以後雖據她家屢次掩飾。她得病的眞因並且說「正在療治呢不久就能恢復原狀啦。待病好就娶吧。別再擱置了。」可是我呢。反到非與她結婚的思想飛到九霄雲外了。

春…夏…秋…冬…推移過着由秋又轉過年來。聽說她病也好了。又經親友們的催促與責難。不得已。在五月初五那天。很簡略的。把她迎娶過來。我的煩惱也就從這天開始了。●

在迎娶的那天。我心中在冥想着。她病能完全好了嗎。她能盡家庭操作的職責嗎。她能萎靡自甘嗎。我的思潮一波一波的在腦海中推盪着。在迎娶過門的以後。我冥想中的那些情形。完全不缺。更有加無已的都實現了。我的前途也就滿佈了荊棘。還有光明之路嗎。咳。媒妁之言哪。你剝奪我終身的幸福。催殘我畢生的快樂。不知你葬送了多少的青年。」

一八。一〇。二五。於龍沙

筆記

▲易經引義 (陶明濬)

同聲相應。同氣相求

此釋利見大人之義。及稱爲大人者。非無端而然。必其足以感動於衆物。而衆物應之。然後位可得而保。民可得而作。事可得而行。名可得而永。惟其如此。所以謂之大人。大人者。對於細人而言者也。細人之德甚微。幾乎一無所感。在一家之中。妻子且不能感。而況一國之衆。天下之大乎。惟其如此。功用所以不廣。而以細人終其身也。大人者。立而在上。則天下有平治之可期。而萬物得以爲安。一極難得之人。一極難得之時也。故曰利見。天下之人。見之則必有利也。相人稱爲大人。必有大人之德。有一不同於常人。物皆可以允之。治平之效。可得而收也。同聲相應。如鼓宮則宮應。鼓角則角應。聲應也。同氣相求者。如天將雨。礎必潤。此當理其微妙。非常之難測。人心之感應。有甚於此者。非大人不能。惟其如此。人乃可以治人。人乃可以受人之治。若爾爲爾。我爲我。了不相關。良人又何以相羣乎。羣之不合。又何以爲國乎。此一定之理也。今日羣學爲一種專學。社會之上。所以熙來攘往。相輔相成。有互助之道者。無他焉。也同聲同氣。相感而已。就範圍之大者而言。則地球上之人類。皆同聲也。共同能爲言語。皆同氣也。無不有五常之性情。則世界人類。聲氣既同。本當合作。而不當分裂。本當互相。而不當相殺。所謂大同主義。爲其同是人類。本有相感之道。非如奇鬼猛獸。不通人之言語。不同人之性情。但可擯斥。不能遞接也。若縮小範圍而言之。則一國之中。同文同種。尙然相應相求。如一家然。如一身然。同心同德。共禦外侮。則不惟國可以常保。而個人之身。亦必無爲奴爲虜之一日也。今之中國。國非不弱。而所以爲列強所輕者。正以不能合羣。合羣不知相應。同體不知相求之故也。在位者有大人之德。則社會上之隔閡。必從而去矣。

別錄

▲二十年來瀋陽之報界 續 (孫智先)

(十四) 已停之報

以前所述。自大同報起。至張容先生所辦之盛京報止。就中除醒時報外。俱爲已停之報。所記雖未能詳確。然皆爲聞見所及者。至此外。由民國以來至今。我瀋陽歷年產生之報。不久即停者。亦有多數。惟不但未能詳知。即大概情形。亦不得知。且多有不知報名者。因其生存之期過短也。茲僅就中記憶發刊未久之已停之報。計之尙有共和報。醒獅報。大中華報。晨報。平民日報。商報。新奉午報數家。此外仍有數家。則已不記其報名矣。此數家已停之報。如共和醒獅兩報。係產于民國初年。未幾即停者。至大中華報。約產于民國二年。聞係李少甫先生發起。出刊至年餘停版。若晨報。平民日報。商報。新奉午報四家。似均在民國十年以後。先後出刊。相繼停止者。就中以晨報與商報。爲稍久。至少當有二年以上之存在。惟商報係總商會所辦。今已恢復。易名爲東北商工日報。其他已停之報。今皆未恢復。至此多數已停之報。原因多由經費不足之故。蓋報社與普通營業不同。收入爲有限的。支出則無限的。任何營業。皆可預有賺錢。反之報社則須先預備賠錢。辦報者。若不準備多量賠款。乃至不持久者。此所以我瀋陽已往之報界。有此多數已停之報也。 (未完)

▲文學與良心 (續) (廣澤二)

以吹毛的好處。於是一方面提倡爲己者。一方面禁於議的。於是五經博士賢良方正之孝廉茂才……以文取士的法子。一天比一天多。而帝王之尊。也是一天比一天甚。而晉魏的六朝。……唐……宋……也不論漢族或匈奴契丹。凡是入主中國的。全利用這個法子。所以這二千多年的文學。不能不算興盛。而它的作用。卻沒個人的眞自然眞實際。或浪漫或創作了。在這期間。要想成一個文學者。或文學家。祇有附合着各經各史。古人的創造品出頭。人文相爭。既親天經地義的忠孝節義等。有利帝王專制的印板文字。所限定。而對於宇宙的致知格物。靜觀自得的文藝。又祇在風花雪月綺響雲烟的形影上。去作性靈。或恬欲的觀察。至於眞的物理。反而輕視。所以自燧人有巢神農……而後。到商周時代。還有些銅石器物可以實貴的工業品的發明。自漢而後。實利民衆的。除了文字而外。祇有藝術的進步。其餘器物等類似乎多屬古人早經用過的。也就因爲這個原故一直到了現在。還有許多舊學者。迷信今不如古。然而今人果不如古。西洋利用的物品。我們古人爲什麼又不能作到。或傳留其遺法呢。然假設在周秦而後。不這樣保護勵處文。崇尙創造的實文。那末如張平子。諸葛孔明之流。也就不必以文賦見稱了。總之在這個期間。是一切眞的文學退化時期。也就是文學和語言分歧日甚的時期。所以我們要用中西的文學史比較看各時代的社會人生看看以這第三期的二千年中。一進一退相差是不甚的。原因是學者祇認定學成文武藝。貨于帝王家。用它爲賤抑平民的工具。更不用它來研究宇宙和人生的眞理。一直到現在。我們文學的作用。究竟如何呢。這個最好還是時常的問一問我們的良心。不論是那一界。如政學軍工農商宗教。在其位而謀其政。有爲而發的文學。或寓意褒貶的文歟。我們是否專爲自己的名利而著述。或是爲多數人類求幸福而著言。並且在這多數的對方。還不可有。敵對的多數有所損失。致啓將來的戰爭。其實不必論其今體古體。散文韻文。哲學派。理學派。浪漫派。祇要他的目的沒錯。不違背良心。于欺世盜名。作用上確是有利除弊的可能。也許由有益於個人。而推廣了有益於各個人。或有益於公衆。而普及於個人。而我個人發言者。亦不過各個人中的一人。所以不論借什麼文學有所得。自然是公得無私了。也是我淸夜捫心。能不能使所成的文字。都由我潔白的腦裏所出來而無一點私心呢?(完)

小說

巖窟島伯爵 (四) 法國大仲馬原作 儒丐穆辰公意譯

第十三章

話說法利亞敎師。用了多少年的苦心。設了許多計劃。始終未能達到脫牢目的。現在又要趣掘陷坑。打算擒住衛兵。以便乘機脫逃。可謂是最後的手段了。自本晚開始。他二人便實行工作起來。預計工限。大約有一年左右便可告成。因爲二人合作。較爲迅速。若是一人。非用五年工夫。萬不能成功的了。但是地內之事。本是難以預料的。那土質當然有堅有鬆。十分困難的地方。固然是不能免的。如此已是十八個月了。尙未達到預定地點。他二人已有些不耐煩了。又恐前功盡棄。只得勉力作去。不想忽於地中。發見許多木材廢鐵等物。那木材早已糟朽了。廢鐵也大半腐爛。可是獄中囚人。遇了這樣鐵質。就算寶物了。果然那法利亞敎師。便利用這些爛鐵。又製作了兩枝大鑿。還作了一個鉤子。繫在那繩梯頭上。他們既有了應手傢具。那工事的進行。便順利多了。沒有多日。那衛兵的脚步都聽得了。假如他們若把地上鋪石。由下面撼動。那衛兵立刻便能陷下。但是他們不敢粗率。只得由下面用石塊朽木等類。把地皮支住。等到應用時便撤去木石。即成陷坑了。他二人知道目的達到了。專待風雨暗夜。便可實行。可巧有一天。暗夜裡又是風。又是雨。不是明明天助他成功麼。二人喜歡極了。當下以加倍的勇氣。前去工作。先教丹悌到陷坑那邊撤除支柱。敎師則在屋裡預備繩梯。這時丹悌躡足屏息。行到陷坑之內。專待衛兵來時。便將支柱取消。此時已遠遠聽得衛兵來了。危機一髮。就在此時了。忽聽法利亞敎師。在丹悌那間屋裡發出極苦痛的叫聲。倒把丹悌嚇了一跳。也不敢動。取消支柱了。只得先去看看敎師。不是有什麼異變。及至到了自己屋內一看。只見敎師手裏几自拿着那條繩梯。已是倒在地下。黑暗中幸而敎師臉面的油燈。忙把敎師扶起。問道。你老人家怎樣了。但是敎師只如沒聽見。臉上已然沒了血色。儼然便是死人一樣了。丹悌見狀。已然慌了手脚。忙把敎師抱在榻上。叫了幾聲父親只見敎師微微睜開眼。有氣無力的向丹悌說。丹悌。我不成了。不想在這緊要關頭。突然遇了這樣緊要變故。我因舊病復發了。丹悌說。舊病。什麼病呢。 (未完)

談叢

▲記四川的蠻子 (續) (重爲)

三 部落社會

蠻子在明以前。爲部落制度。明季經營西藏青海。淸季經營川邊。因沿舊習。改訂爲土司制度。土司之上。設縣府約束之。土司之下。有滿王寨王花戶壯丁。或於寨王之下。設一牌頭。寨王以上爲世襲職。壯丁花戶牌頭絕對服從。寨王土司之命令。滿王寨王對土司亦絕對服從。各級家中及通商市鎮。設有通司。主繙譯漢蠻語。漢蠻間有交涉時。則由土司命令一寨王或滿王偕一通司至漢人官廳或縣。交涉。此職通由漢人司之。土司家有私事。則滿王寨王率妻女入土司家服役。土司不命之退。不敢退也。蠻人見土司即下跪。服役於土司家中者。無論司何職。至土司前。皆跪行至其前。迎之。如承洗面水或煙酒者。則跪洗面舍煙酒其於頭上而進之。土司亦就其頭上洗面或吸取。推而至於土司之客。無論爲漢人蠻人。服役亦同樣致敬。相傳此跪禮始於清初康熙中。彼時之土司入貢。見朝廷用此禮。彼亦用此禮施於其部。遂相沿至今云。但在蠻地居住之漢人。見土司或長揖。不跪。土司亦不較也。蠻人觸犯土司家者。則受磨背之懲罰。蓋土司家中之大門背後。常置有一百餘斤至二百斤之大石。凡受此罰之蠻人。則將此石輪轉於背。雖筋疲力倦。無土司命令不敢卸下也。

四 女性中心論的實行者

蠻地生活。多因教育不發達。尙一仍其古代的原始社會之生活。其社會之一班制度。多以女性爲中心。土司滿王寨王牌頭多由女性承襲充當。汶川以東五十哩之索姓。爲土司中之最強者。自明以來。即襲是職。凡轄九滿十八寨。民國二年。老土司死。其女當立爲土司。其子索季高率兵來爭。九滿十八寨之蠻人。皆幫助女土司敗索季高之兵。蠻人呼土司爲人王。其中哥老會之組織極盛行。川人稱哥老會爲袍哥。而哥老會之龍頭。多爲女性充當。其權限則在土司下。非若四川哥老會之兇橫也。凡市場貿易。開會議事。招徠客商。入蠻小販。以及砍柴負重等工。大都由女性承充。家庭經濟之管理。牛羊牧畜之經營。得由女性負責。男子多任洗衣燒其喂牛放羊燒火煮飯等事。女子不出嫁。至可婚之年齡。則招贅一婿於家。婿死或逃亡。則又另招贅一婿。如婿對女有不正之行爲時。女得宣布於家庭與婿離婚。女在可婚年齡及贅婿之後。仍可與另一男子戀愛。戀愛成功。如不忍明白離棄婿時。即偕逃他處。婿若得知。則糾合多人乘機劫掠而歸。如若爲夫婦。其戀愛之男子。故有可又來劫掠。而去爲夫婦。亦有一女嫁後被劫掠八九次。事男子往往氣不相下。拚死決鬥。但無有傷及女者。至女子再嫁。蠻地視爲經常。并且甚重視再嫁之女。謂其能再嫁三嫁四嫁。必有出人長處也。所生之子。女在何處。即由所在之夫撫養。其婚姻制度。大概如此。至其結婚。則手續甚簡單。蓋其平居。男女悉處一室。彼此相悅。即可表示訂婚。若經家長同意者。由男子以牛羊一頭及布一二疋。連同八字一庚貼之名一倩一媒人交與女家。此數視男子有錢而增減。如男子一無所有者。則僅賽八字入女家。即可結婚矣。近來已有人採用漢人所宜之合婚吉日爲結婚日期者。但大多數尙未採用。結婚儀式。與舊式拜天地同。如男女訂婚未經家長同意。則女可授意於男子。在女家之附近居住或作工。晚間實行其同居之愛。 (未完)

醫話

▲痰之種類及治法之研究 (續) (瀋陽同益堂李春芝撰)

次服瓜霜紫雪丹。芳透絡痰。以淸心。終服硃砂安神丸。淸心寧神。以善後。久病痙厥。而其症。內虧者。多屬血虛生風。肝陽沃心。宜先服葉氏神犀丹。滋淸絡痰。以醒神。次服桑麻六味丸。滋養肝陰。以鎭魂。終服金箔鎭心丹。定心安神。以善後。(丁)驚癎症。驚與怔相類。惟驚則傷膽。沃心。驟然有所感觸。怔則內傷心腎。腎水凌心。默然無所激動爲異耳。驚病。許氏驚丸最靈。間服白金丸。以搜痰根。怔症金箔鎭心丹。最效。間服和胃二陳丸。以蠲飲。終則久服硃珀歸脾丸。以善後。癎者。五癎。其症忽然發作。眩仆倒地。不省高下。甚者手足抽掣。目斜口歪。痰涎直流。叫喊如畜聲。如犬吠者。曰犬癎。如羊嘶者。曰羊癎。如馬鳴者。曰馬癎。如牛吼者。曰牛癎。如豬叫者。曰豬癎。五癎雖有肺心肝脾腎之分。而其爲頑痰。搐搦神氣。出入之諸竅。則一。宜先服五癎丸。繼服人參定癎丸。大勢既擦。則久服硃粉定癎散。以斷其根。此皆懸伏良醫。屢奏全功之良法。若胎癎。因在母腹中時。其母有所大驚。故胎兒發爲驚癎。殊難速效。當辨其痰多者。久服橄欖膏。滌其頑痰以取效。 (未完)

陽十一月十七日 舊十月十七日

日曜 丙寅 友引 平 乙 星

▲一白之人若以眞面目作事不圖裝飾在家自勵之大吉甲丁辛吉▲二黑之人不量力過度前進反招失敗之日北丁南吉▲三碧之人運氣啓發之日然須注意衝突甲丁癸吉▲四綠之人感暗雲低迷進退不得自由之日北坤申吉▲五黃之人須整頓秩序雖有事變亦不動搖爲要丁北辛吉▲六白之人易因口舌引起後患保持和平爲第一要務南辛申吉▲七赤之人夢想榮華不如在家整頓一切爲佳東西南吉▲八白之人心想順調進行旋即頓挫之日丁艮西吉▲九紫之人有長者十分之提拔勿起依賴心爲要甲丁辛吉

廣告

急報 化學實驗之 蔘茸大補丸 出世

啓者本莊經營蔘茸業已四十餘年向在東省山裡開廠一帶專事搜集老山人參梅花鹿茸珍奇寶在前淸時代專爲進貢朝廷及貴族王公之用視爲家庭之秘寶迨至民國成立以來此妙品銷路似覺遲慢兼西藥輸入人心每多厭舊喜新國寶蔘茸之聲價甚至一落千丈本莊爲發揚國粹普救同胞提倡國貨起見特將珍奇蔘茸用化學新法製造去糟粕而留精華實地試驗功效較前增加十倍以上男女老幼可服四時咸宜毫無普通蔘茸之劣弊用新式製藥機製成丸有令人勿服之妙久存亦無變壞之虞誠我國藥界之新發明亦我國人之榮幸 愛國衛生諸君且請試之方信國貨之不欺人也

主治 身體虛弱 五勞七傷咳嗽吹喘腎病腰痛房事無能治精早洩精神倦怠腦力不足 婦女血虧經血不調赤白帶下久不生育 凡氣血兩虧衰弱無力等症 無不奏效如神

價目現大洋壹圓一料五圓 國產德隆蔘茸莊啓

遼寧總經理處 小西門北電車道東 巖華大藥行

遼寧啓新印刷局遷移啓事

敬啓者敝號由大北門裡遷移小南門裡路東新建樓房業已照常營業誠恐遠近主顧未及週知特登報聲明

樓房出租

本宅在商埠地八緯路築樓房十餘座均係單門單院樓內房間十餘間皆帶浴室自來水電燈院內傳達室電車室廚房廁所房間格外潔雅租價特別從廉有願租者請至商埠地八緯路王宅賬房接洽 森立堂主人啓

樓房招租

逕啓者今有鼓樓北坐西朝東新式三層樓房一所共計四間一並出租如有願租者請至小西關電車路路東亞東印書館面議可也 鄧館主人謹啓

黑龍江廣信公司週年四厘債券第八屆付息通告

爲通告事查敝司發行週年四厘債券第一至第七各屆息金業已如期照付並經於付息時在票面鈐有丙寅丁卯戊辰己巳等字樣以示區別查本年舊曆十月第八屆付息期限轉瞬又到凡持有債券者即希按照定期(即舊曆十月初一日起至卅日止)向敝司及各分司號持券領取第八屆息金自必照章付給其在第一二三四五六七期限以內未經領取息金者亦並於此第八屆付息期內一併補息以昭大信倘過此第八屆仍不取息應准俟明年舊曆四月第九屆付息時分別補息平時恕不照付特此通告週知 黑龍江廣信公司啓

▲君欲戒除鴉片烟癮乎 請購服 王氏戒烟良藥 功効神速 無與比倫 精製爲丸 便於携帶

▲君患肺病咳嗽痰喘乎 請購服 王祉珍清肺止咳丸 不論男女老幼新久內因外感虛損勞傷皆有神效總發行遼寧大東關保育堂藥店各處均有代理外埠函購請先寄款書明地址 本堂應診醫士王祉珍善以針灸治療遠年內症

內務部衛生試驗所化驗立案 天然清補丸 又名天然解癮丸

此藥本爲淸補品兼有解除鴉片烟癮之特效已經內部化驗證明無毒性質和平不寒不燥不吐不瀉乃解癮最妙之藥品每日服二次照常吸烟身爽多食毫無痛苦不誤工作煙癮大便黑色或小便淨黃色潤下且厭烟不美自不欲吸每日吸量中烟癮日少癮至每日減數日斷淨 小癮三盒七日斷淨 不發時藥即停服非頂藥煙斷癮 大癮六盒半月斷淨 如藥無效原盒退回 每盒二百〇七粒大洋一元半打五元五一打十元郵費一盒一角

總批發 天津東馬路首 閻氏製藥所

奉天經理處 城內古樓南 志雲翔

哈爾濱道外正陽街西口 大 平康里 營口 聚發棧 內

此惠即常用之報

抱愛兒於膝上。家庭常保圓滿者。皆中將湯効驗。且長服之所賜也。自此氣候寒冷。稍不致意一旦受冷。則易患婦人病。子宮內膜炎。赤白帶。血症等相繼侵患。使終身陷于不幸苦境。故每早晚。仍不停欠。服中將湯最妥。

產科婦人科諸博士推奨

婦科靈藥

中將湯

常用中將湯則

血氣循環順調。新陳代謝活潑。身體抵抗力爾强。全身機能爲之振動。体內將毒排泄一空。使身体由根本强壯。故凡婦人病各症或預防。或發病。皆有偉大效能。尤於懷胎中。最易感諸症者更不可寸刻離斷中將湯矣。

主効

子宮病。血症。痛經。產前產後。腫脹。嘔阻。癥瘕。月經不順。頭痛眩暈。氣逆。神經衰弱。不眠症。肚下腰足厥冷。肚下腰足抽痛。赤白帶。血脚氣。痛氣感冒。

定價

二天份	五角
六天份	一元
十三天份	二元
二十天份	三元
卅五天分	五元

發售處 津村順天堂 日本東京市日本橋

總經理處 賣藥株式會社 大連市浪速町一四七

細泡豐富 化學的作用頗屬緩和

常用香皂

一、使用後心曠神怡
一、品質純良絕對不使肌膚粗裂、
一、保護皮膚美艷與增進健康
一、物美價廉且得耐久使用

九重綠香皂

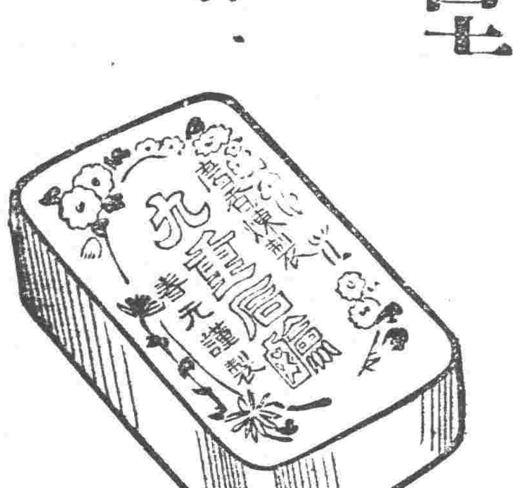

她的風疹消滅

無煩薰洗之勞

因其丈夫倪君權三以如意膏治愈之也倪君係奉天莊河縣師範初中職員彼之來書云『去冬內子下肢被風侵襲忽發癜疹異常痒痛後用如意膏敷擦數次立即痊止睡前迄今從未復發也』

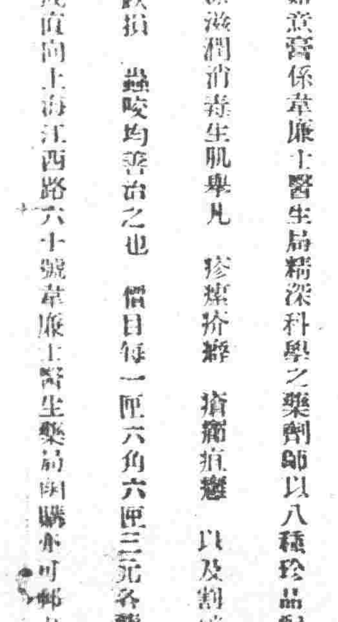

如意膏係韋廉士醫生局精深科學之藥劑師以八種珍品配合而成清涼滋潤消毒生肌舉凡 疹癬疥瘡 瘡瘍疽癰 以及割破 燙傷 跌損 蟲咬均善治之也 價目每一匣六角六匣三元各藥均有出售或直向上海江西路六十號韋廉士醫生藥局函購亦可郵力在內

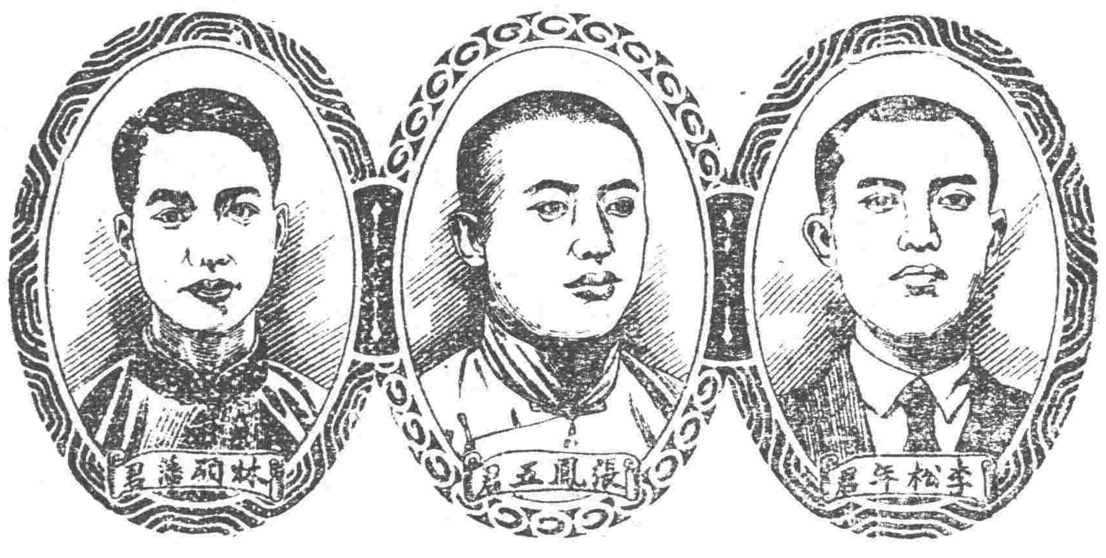

三個操勞過度之東省郵員

述其如何受惠于韋廉士紅色補丸

年來中華郵務之發達大有一日千里之勢故郵員之工作亦日趨繁重苟非身心壯健難免隕越之虞因此韋廉士紅色補丸以補血健腦之功馳名于天下爲各歡迎者不于郵務中人亦同一例下列三則證言乃東省郵員對于該丸實驗之表白也

『一』奉天四平街郵務局長張君國賓云『鄙人因操勞過度常患頭痛目眩飲食不思夜眠不穩疲神昏百病叢起諸藥無效後以爲友勸試服韋廉士紅色補丸後覺胃納漸好精神服未幾不但宿恙盡除而且神全體胖乃由一老一變而爲壯士矣』

『二』遼陽車站郵局瀧兌主任李松年云『鄙因郵務忙碌以致神衰體弱血液甚黃乃自服用韋廉士紅色補丸只來竟覺身軀強壯滿面紅光此丸真有益壽延年之功殊可感也』

『三』營口郵務總局繙譯林碩藩君云『鄙人服郵局事務紛繁完婚以後體漸瘦弱初僅頭暈目眩不能理事乃遍服各藥都無效驗反而支離憔悴咳嗽吐血合家惶恐無以爲計嗣得余親徐君家光介紹服用韋廉士紅色補丸諸症漸覺痊減不久即完全告愈且不復發合家至此均無任欣慰矣』

韋廉士紅色補丸治病强身之功無分性別故不特爲男人之聖藥亦婦女之靈丹凡經售西藥者均有出售或直向上海江西路六十號韋廉士醫生藥局函購每一瓶大洋一元五角每六瓶大洋八元郵力在內 奉送衛生小書名『中國今日之所需者』以及『保赤新編』如蒙索取但書明片投寄敝局當即郵奉不悞

韋廉士大醫生紅色補丸 DR WILLIAMS' PINK PILLS PALE PEOPLE

哈德門香烟

君購烟時請指定君所愛吸之哈德門